



# แผนพัฒนาท้องถิ่น (พ.ศ.2566 – 2570)

เทศบาลตำบลท่านา  
อำเภอกะปง จังหวัดพังงา

โดยเทศบาลตำบลท่านา

หมู่ที่ 2 ตำบลท่านา อำเภอกะปง จังหวัดพังงา 82170

โทรศัพท์ 076-499694/ โทรสาร 076-499694





ประกาศเทศบาลตำบลท่านา  
เรื่อง ประกาศใช้แผนพัฒนาท้องถิ่น (พ.ศ.๒๕๖๖ - ๒๕๗๐)

ตามระเบียบกระทรวงมหาดไทยว่าด้วยการจัดทำแผนพัฒนาขององค์กรปกครองส่วนท้องถิ่น พ.ศ.๒๕๔๘ แก้ไขเพิ่มเติมถึง ฉบับที่ ๓ พ.ศ.๒๕๖๑ ข้อ ๑๘ แผนพัฒนาท้องถิ่น กรณีเทศบาล องค์การบริหารส่วนตำบล เมืองพัทยา และองค์กรปกครองส่วนท้องถิ่นอื่นที่มีกฎหมายจัดตั้ง ให้จัดทำแผนพัฒนาท้องถิ่น ให้แล้วเสร็จภายในเดือนตุลาคมก่อนปีงบประมาณถัดไป ซึ่งแผนพัฒนาท้องถิ่น (พ.ศ.๒๕๖๖-๒๕๗๐) ต้องจัดทำให้เสร็จสิ้นภายในเดือนตุลาคม ๒๕๖๔ และข้อ ๑๗ (๔) กำหนดให้ผู้บริหารท้องถิ่นอนุมัติร่างแผนพัฒนาท้องถิ่น และนำไปปฏิบัติ รวมทั้งแจ้งสภาท้องถิ่น คณะกรรมการบริหารงานจังหวัดแบบบูรณาการ องค์การบริหารส่วนจังหวัด อำเภอ หน่วยงานที่เกี่ยวข้อง และประกาศให้ประชาชนในท้องถิ่นทราบโดยทั่วกันภายในสัปดาห์นับแต่วันที่ประกาศใช้ และปิดประกาศโดยเปิดเผย ไม่น้อยกว่าสามสิบวัน นั้น

เทศบาลตำบลท่านา จะใช้แผนพัฒนาท้องถิ่น (พ.ศ.๒๕๖๖ - ๒๕๗๐) เป็นกรอบในการจัดทำงบประมาณรายจ่ายประจำปี งบประมาณรายจ่ายเพิ่มเติม งบประมาณจากเงินสะสม งบประมาณตามแผนความต้องการของงบลงทุนเพื่อการพัฒนาเทศบาลตำบลท่านา เงินอุดหนุนเฉพาะกิจ และงบประมาณเงินอุดหนุนให้แก่หน่วยงานอื่น รวมทั้งวางแนวทางเพื่อให้มีการปฏิบัติให้บรรลุวัตถุประสงค์ ตามโครงการที่กำหนดไว้ในแผนพัฒนาท้องถิ่น (พ.ศ.๒๕๖๖ - ๒๕๗๐)

จึงประกาศมาให้ทราบโดยทั่วกัน

ประกาศ ณ วันที่ ๒๙ เดือน ตุลาคม พ.ศ. ๒๕๖๔

( นายสุรพงศ์ มุขแก้ว )

นายกเทศมนตรีตำบลท่านา



## คำนำ

ตามระเบียบกระทรวงมหาดไทยว่าด้วยการจัดทำแผนพัฒนาองค์กรปกครองส่วนท้องถิ่น พ.ศ.๒๕๔๘ และที่แก้ไขเพิ่มเติม (ฉบับที่ ๓) พ.ศ.๒๕๖๑ ประกอบกับกระทรวงมหาดไทยได้มีหนังสือด่วนที่สุด ที่ มท.๐๘๑๐.๓/ว ๗๔๖๗ ลงวันที่ ๑๔ ธันวาคม ๒๕๖๓ ให้องค์กรปกครองส่วนท้องถิ่นจัดทำแผนพัฒนาท้องถิ่นหรือทบทวนแผนพัฒนาท้องถิ่น (พ.ศ.๒๕๖๖ - ๒๕๗๐) โดยให้มีความสอดคล้องกับยุทธศาสตร์การพัฒนาขององค์กรปกครองส่วนท้องถิ่นในเขตจังหวัดยุทธศาสตร์จังหวัด ยุทธศาสตร์กลุ่มจังหวัด แผนพัฒนาจังหวัด แผนพัฒนา กลุ่มจังหวัด แผนพัฒนาภาค แผนพัฒนาเศรษฐกิจและสังคมแห่งชาติ ยุทธศาสตร์ชาติ ๒๐ ปี โดยให้องค์กรปกครองส่วนท้องถิ่นใช้แผนพัฒนาท้องถิ่น เป็นกรอบในการจัดทำงบประมาณรายจ่ายประจำปี งบประมาณรายจ่ายเพิ่มเติม และงบประมาณจากเงินสะสมในช่วงของแผนนั้น รวมทั้งวางแนวทางเพื่อให้มีการปฏิบัติให้บรรลุวัตถุประสงค์ตามโครงการพัฒนาที่กำหนดไว้ในแผนพัฒนาท้องถิ่น (พ.ศ.๒๕๖๖-๒๕๖๖) นั้น

ดังนั้น เทศบาลตำบลท่านา จึงได้จัดทำแผนพัฒนาท้องถิ่น (พ.ศ.๒๕๖๖ -๒๕๗๐) นี้ขึ้น เพื่อให้มีความเหมาะสม สอดคล้องกับปัญหาและความต้องการของประชาชน และเพื่อให้สามารถแก้ปัญหาความจำเป็นเร่งด่วนทันต่อสถานการณ์ในปัจจุบัน โดยดำเนินการจัดทำตามหนังสือกรมส่งเสริมการปกครองส่วนท้องถิ่น ที่ มท ๐๘๑๐.๓/ว ๗๓ ลงวันที่ ๑๔ มกราคม ๒๕๖๔ และหนังสืออำเภอกะปง ด่วนที่สุด ที่ พง ๐๐๒๓.๗/ว ๑๑๖ ลงวันที่ ๒๖ มกราคม ๒๕๖๔ เรื่องแนวทางการจัดประชาคมท้องถิ่นกรณีการจัดทำและเพิ่มเติมแผนพัฒนาท้องถิ่นขององค์กรปกครองส่วนท้องถิ่นในสถานการณ์การแพร่ระบาดของโรคติดเชื้อไวรัสโคโรนา ๒๐๑๙ (COVID ๑๙) ระลอกใหม่

เทศบาลตำบลท่านา จึงหวังเป็นอย่างยิ่งว่าแผนพัฒนาท้องถิ่น (พ.ศ.๒๕๖๖- ๒๕๗๐) เทศบาลตำบลท่านา ฉบับนี้จะเป็นแนวทางในการพัฒนาเทศบาลที่มีประสิทธิภาพ และตอบสนองความต้องการของประชาชนอย่างแท้จริงต่อไป

เทศบาลตำบลท่านา



## สารบัญ

เรื่อง	หน้า
ส่วนที่ ๑ สภาพทั่วไปและข้อมูลพื้นฐาน	๑
ส่วนที่ ๒ ยุทธศาสตร์ของเทศบาลตำบลท่านา	๓๙
ส่วนที่ ๓ การนำแผนพัฒนาท้องถิ่นไปสู่การปฏิบัติ	๕๑
- บัญชีสรุปโครงการ แบบ ผ.๐๑	๕๒
- รายละเอียดโครงการ ยุทธศาสตร์ที่ ๑ การพัฒนาด้านโครงสร้างพื้นฐาน	๕๔
- รายละเอียดโครงการ ยุทธศาสตร์ที่ ๒ การพัฒนาด้านคุณภาพชีวิต	๖๗
- รายละเอียดโครงการ ยุทธศาสตร์ที่ ๓ การพัฒนาด้านเศรษฐกิจ	๘๘
- รายละเอียดโครงการ ยุทธศาสตร์ที่ ๔ การพัฒนาด้านทรัพยากร	๙๐
- รายละเอียดโครงการ ยุทธศาสตร์ที่ ๕ การพัฒนาด้านการเมืองฯ	๙๔
- รายละเอียดโครงการที่เกินศักยภาพ	๑๐๓
- บัญชีครุภัณฑ์	๑๐๔
ส่วนที่ ๔ การติดตามและประเมินผล	๑๑๑

\*\*\*\*\*



## ส่วนที่ 1

### สภาพทั่วไปและข้อมูลพื้นฐาน

#### 1. ด้านกายภาพ

##### 1.1 ที่ตั้งของหมู่บ้านหรือชุมชนหรือตำบล

###### ที่ตั้งและอาณาเขต

สำนักงานเทศบาลตำบลท่านาตั้งอยู่เลขที่ 189 หมู่ 2 ตำบลท่านา อำเภอกะปง จังหวัดพังงา อยู่ห่างจากที่ว่าการอำเภอกะปง ประมาณ 1 กิโลเมตร

เทศบาลตำบลท่านา อำเภอกะปง จังหวัดพังงา มีอาณาเขตติดต่อกับพื้นที่ใกล้เคียงดังนี้

**ทิศเหนือ** ตั้งหลักเขตที่ 1 ซึ่งตั้งอยู่ริมคลองกะปงฝั่งใต้ตรงปากตะวันออกของทางหลวงไปอำเภอกะปง จากหลักเขตที่ 1 เลียบชายฝั่งใต้ของคลองกะปงไปทางทิศตะวันออกเฉียงใต้เป็นระยะทาง 500 เมตร ซึ่งเป็นหลักเขตที่ 2

**ทิศตะวันออก** จากหลักเขตที่ 2 เป็นเส้นตรงไปทางทิศใต้เป็นระยะทาง 2,230 เมตร ถึงจุดซึ่งอยู่ห่างจากคลองกะปง ไปทางทิศตะวันออก 450 เมตร ซึ่งเป็นหลักเขตที่ 3

**ทิศใต้** จากหลักเขตที่ 3 เป็นเส้นตั้งฉากกับเส้นหลักเขตที่ 2 และหลักเขต 3 ไปทางทิศตะวันตก จุดฝั่งตะวันออกคลองกะปง ซึ่งเป็นหลักเขตที่ 4

**ทิศตะวันตก** จากหลักเขตที่ 4 เลียบตามฝั่งตะวันออกของคลองกะปงไปทางทิศตะวันตกเฉียงเหนือและทิศตะวันออกเฉียงเหนือจนบรรจบกับหลักเขตที่ 1 ระยะทางห่างจากศาลากลางจังหวัดพังงา ประมาณ 47 กิโลเมตร

###### เนื้อที่

เทศบาลตำบลท่านามีเนื้อที่ประมาณ 1.251 ตารางกิโลเมตร หรือประมาณ 761.875 ไร่

##### 1.2 ลักษณะภูมิประเทศ

สภาพพื้นที่ส่วนใหญ่เป็นที่ราบลุ่มมีแอ่งน้ำในบริเวณที่อาศัยและที่ตั้งบ้านเรือนของประชาชน มีลำน้ำคลองกะปงไหลผ่านทางทิศตะวันตก



### 1.3 ลักษณะภูมิอากาศ

ลักษณะภูมิศาสตร์โดยทั่วไป มีลักษณะภูมิอากาศ 2 ฤดู อากาศชื้น ฝนตกตลอดปี เพราะได้รับอิทธิพลจากมรสุมต่าง ๆ โดยฝนจะเริ่มตกประมาณปลายเดือนเมษายน - ตุลาคม ของทุกปี ส่วนฤดูร้อนจะแห้งแล้งมาก ประมาณ เดือนธันวาคม-เมษายน ของทุกปี

### 1.4 ลักษณะของดิน

ทรัพยากรดิน สภาพดินทั่วไปเป็นดินร่วนปนทราย เหมาะสำหรับการปลูกพืชผักสวนครัว สวนผลไม้ สวนยางพารา และปาล์มน้ำมัน

### 1.5 ลักษณะของแหล่งน้ำ

เทศบาลตำบลท่านามีลำคลองกะปงไหลผ่าน แต่ช่วงหน้าแล้งน้ำในลำคลองอาจจะลดน้อย และตื้นเขินบ้าง นอกจากนี้ยังมีแหล่งน้ำเป็นน้ำผิวดิน เกิดจากการขุดผิวดินเมื่อครั้งทำเหมืองแร่ดีบุก

### 1.6 ลักษณะของไม้และป่าไม้

พื้นที่ส่วนใหญ่เป็นที่ตั้งของบ้านเรือนประชาชนและหน่วยงานราชการ วัด ตลาดและร้านค้า มีสวนผลไม้ สวนปาล์ม สวนยางบ้างเล็กน้อย

## 2. ด้านการเมือง/การปกครอง

### 2.1 เขตการปกครอง

เขตการปกครองในเขตเทศบาลตำบลท่านา มีจำนวน 2 ชุมชน คือ

ชุมชน 1 (ฝั่งตรงข้ามวัดอินทภูมิ)

ชุมชน 2 (ฝั่งวัดอินทภูมิ)

### 2.2 การเลือกตั้ง

เทศบาลได้แบ่งเขตการเลือกตั้งนายกเทศมนตรีทั้งเขตเทศบาลเป็น 2 เขตเลือกตั้ง สมาชิกสภาออกเป็น ๒ เขตเลือกตั้ง

เทศบาลตำบลท่านามีฐานะเป็นนิติบุคคลและเป็นราชการบริหารส่วนท้องถิ่น องค์ประกอบแบ่งได้ 2 ส่วน คือ

1) สภาเทศบาลตำบลท่านา ทำหน้าที่นิติบัญญัติ และควบคุมฝ่ายบริหาร ประกอบด้วยสมาชิกสภาเทศบาล ที่มาจากการเลือกตั้ง จำนวน 12 คน อยู่ในตำแหน่งคราวละ 4 ปี สภาเทศบาลตำบลท่านา มีประธานสภา 1 คน รองประธานสภา 1 คน ซึ่งแต่งตั้งจากสมาชิกสภาเทศบาล



2) คณะผู้บริหาร ทำหน้าที่บริหารกิจการของเทศบาลตามกฎหมาย ประกอบด้วย นายกเทศมนตรี 1 คน รองนายกเทศมนตรี 2 คน เลขานุการนายกเทศมนตรี 1 คน และที่ปรึกษานายกเทศมนตรี 1 คน

### 3. ประชากร

#### 3.1 ข้อมูลเกี่ยวกับจำนวนประชากร

ข้อมูลเปรียบเทียบย้อนหลัง 5 ปี

2560			2561			2562			2563			2564		
ชาย	หญิง	รวม	ชาย	หญิง	รวม	ชาย	หญิง	รวม	ชาย	หญิง	รวม	ชาย	หญิง	รวม
527	543	1,070	520	539	1,059	511	541	1,052	506	542	1,048	503	537	1,040

จำนวนครัวเรือนและประชากร วันที่ 21 ตุลาคม 2564 เวลา 10:46 น.

- ครัวเรือน จำนวน 593 หลังคาเรือน
- ประชากรเทศบาลตำบลท่านา รวมทั้งสิ้น 1,040 คน
- แยกเป็น ชาย 503 คน หญิง 537 คน

#### 3.2 ช่วงอายุและจำนวนประชากร

ช่วงอายุประชากร	ชาย	หญิง	รวม
0 - 10 ปี	42	45	87
11 - 20 ปี	43	46	89
21 - 30 ปี	75	52	127
31 - 40 ปี	72	59	131
41 - 50 ปี	81	77	158
51 - 60 ปี	64	99	163
61 - 70 ปี	64	82	146
71 - 80 ปี	34	42	76
81 - 90 ปี	23	28	51
91 ขึ้นไป	5	7	12
รวม	503	537	1040

\*\*ข้อมูลจากสำนักทะเบียนท้องถิ่นเทศบาลตำบลท่านา ณ วันที่ 21 เดือนตุลาคม พ.ศ.2564 เวลา 10:46 น.





## 4. สภาพทางสังคม

### 4.1 การศึกษา

- โรงเรียนประถมศึกษา	1	โรงเรียน (โรงเรียนบ้านปากถัก)
- ศูนย์พัฒนาเด็กก่อนเกณฑ์	1	แห่ง (ศูนย์พัฒนาเด็กเล็กเทศบาลตำบลท่านา)
- ห้องสมุดประชาชน	1	แห่ง (ห้องสมุดศูนย์บริการการศึกษาออกโรงเรียน)
- ห้องสมุดเด็ก	1	แห่ง (ห้องสมุดเด็กเทศบาลตำบลท่านา)

### 4.2 สาธารณสุข

- โรงพยาบาล	-	แห่ง
- สถานีอนามัย	-	แห่ง
- สถานพยาบาลเอกชน	-	แห่ง
- คลินิกส่วนตัว	-	แห่ง
- ร้านขายยาแผนโบราณและแผนปัจจุบัน	4	แห่ง

### 4.3 อาชญากรรม

ในเขตพื้นที่เทศบาลตำบลท่านา ไม่พบปัญหาอาชญากรรมร้ายแรง ส่วนใหญ่จะเป็นปัญหา ภัยธรรมชาติ เช่น ภัยแล้ง ภัยน้ำท่วม หรือลักเล็กขโมยน้อยบ้างเล็กน้อย ประชาชนส่วนใหญ่มีอาชีพการงานเป็นหลัก แหล่ง เช่น เกษตรกร ข้าราชการ ค้าขาย รับจ้างทั่วไป ปัญหาคนว่างงานมีน้อยมาก

### 4.4 ยาเสพติด

ปัญหา ยาเสพติดในชุมชนของเทศบาลตำบลท่านามีผู้ที่ติดยาเสพติดน้อย และยังไม่พบผู้ค้า เหตุผลก็เนื่องมาจากว่าได้รับความร่วมมือกับทางผู้นำ ประชาชน หน่วยงานของเทศบาลที่ช่วยสอดส่องดูแล อยู่เป็นประจำ การแก้ไขปัญหาของเทศบาลสามารถทำได้เฉพาะตามอำนาจหน้าที่เท่านั้น เช่น การรณรงค์ การประชาสัมพันธ์ การแจ้งเบาะแส การฝึกอบรมให้ความรู้ ถ้านอกเหนือจากอำนาจหน้าที่ ก็เป็นหน้าที่ของ อำเภอดำเนินการแล้วแต่กรณี ทั้งนี้ เทศบาลก็ได้ให้ความร่วมมือมาโดยตลอด

เทศบาลตำบลท่านา ได้จัดตั้งศูนย์ปฏิบัติการป้องกันและปราบปรามยาเสพติดเทศบาล ตำบลท่านา จำนวน 1 ศูนย์ เพื่อป้องกันและแก้ไขปัญหา ยาเสพติด

### 4.5 การสังคมสงเคราะห์

เทศบาลได้ดำเนินการด้านสังคมสงเคราะห์ ดังนี้

- (1) ดำเนินการจ่ายเบี้ยยังชีพให้กับผู้สูงอายุ ผู้พิการ
- (2) รับลงทะเบียนและประสานโครงการเงินอุดหนุนเพื่อการเลี้ยงดูเด็กแรกเกิด
- (3) ประสานการทำบัตรผู้พิการ
- (4) การประสานขอรับค่าจัดการศพผู้สูงอายุที่มีรายได้น้อยตามประเพณี



## 5. ระบบบริการพื้นฐาน

### 5.1 การคมนาคมขนส่ง (มีเฉพาะทางบกเท่านั้น)

- ทางหลวงแผ่นดินหมายเลข 4175 (สายตะกั่วป่า – พังงา)
- ถนนคอนกรีต 15 สาย
- ถนนลูกรัง 1 สาย คือ

ถนนซอยสนามกีฬา – บางวัง (เลียบบู)

หมายเหตุ ถนนซอยสนามกีฬา – บางวัง ประชาชนส่วนใหญ่ไม่นิยมใช้ในการสัญจร

- การจัดการขนส่งมวลชน

อำเภอกะปง มีเส้นทางคมนาคมติดต่อกับจังหวัดต่าง ๆ ได้สะดวกทั้งหมด 1 ทาง ได้แก่ ทางบก มีเส้นทางคมนาคมเชื่อมต่อระหว่าง หมู่บ้าน ตำบล อำเภอ และจังหวัด ที่สามารถใช้งานได้ดีทุกฤดูกาล มีรถยนต์ประจำทางบริการ ทั้งรถปรับอากาศ และรถธรรมดา วิ่งบริการระหว่างอำเภอโดยมีทางหลวงแผ่นดินหมายเลข 4175 (สายตะกั่วป่า – พังงา) เป็นถนนผ่านอำเภอกะปงเข้าสู่ตัวเมืองพังงา

### 5.2 การไฟฟ้า

การไฟฟ้าส่วนภูมิภาคอำเภอกะปง ได้ตั้งสถานีไฟฟ้าย่อย 1 สถานี คือ สถานีไฟฟ้าย่อยของการไฟฟ้าส่วนภูมิภาคอำเภอกะปง ซึ่งสามารถจ่ายไฟฟ้าให้ประชาชนได้อย่างทั่วถึง ในเขตเทศบาลตำบลท่านา มีไฟฟ้าใช้ครบทุกครัวเรือน (๕๘๔ ครัวเรือน)

### 5.3 การประปา

เทศบาลมีกิจการประปาเป็นของตนเอง สามารถให้บริการได้ครอบคลุมทุกหลังคาเรือน คิดเป็น 100 เปอร์เซ็นต์ ปัญหาคือ เทศบาลไม่มีแหล่งน้ำดิบในการผลิตประปาต้องขอใช้จากพื้นที่อื่น บางปีที่เกิดภาวะฝนแล้งยาวนาน อาจเกิดปัญหาขาดแคลนน้ำดิบบ้าง แต่เทศบาลก็แก้ไขปัญหาโดยใช้เครื่องสูบน้ำจากลำคลองกะปงมาแก้ไขปัญหาดังกล่าว

### 5.4 โทรศัพท์

ในเขตเทศบาลตำบลท่านา มีสถานีหรือที่ทำการเครือข่ายโทรศัพท์จำนวนทั้งสิ้น 3 แห่ง

### 5.5 ไปรษณีย์หรือการสื่อสารหรือการขนส่ง และวัสดุ ครุภัณฑ์

ในเขตเทศบาลตำบลท่านามีที่ทำการไปรษณีย์จำนวน 1 แห่ง คือ ที่ทำการไปรษณีย์กะปง ซึ่งอยู่ห่างจากเทศบาลตำบลท่านาประมาณ 1 กิโลเมตร และมีบริษัทขนส่งเอกชนจำนวน 2 แห่ง อยู่ห่างจากเทศบาลตำบลท่านาประมาณ 500 เมตร



## 6. ระบบเศรษฐกิจ

### 6.1 การเกษตร

ประชากรในเขตเทศบาลตำบลท่านา ประมาณร้อยละ 90 ประกอบอาชีพทางการเกษตรกรรม เช่น การทำสวนยางพารา ปลูกต้นไม้ประเภทไม้ยืนต้น ปลูกปาล์มน้ำมัน ซึ่งพื้นที่การเกษตรจะอยู่นอกเขตเทศบาล และอีกประมาณร้อยละ 20 ประกอบอาชีพอื่น ๆ เช่น รับราชการ การค้าขาย รับจ้าง

### 6.2 การประมง

ในเขตเทศบาลตำบลท่านา ประชากรไม่ได้ประกอบอาชีพการประมง เนื่องจากพื้นที่ไม่ได้ติดกับชายฝั่งทะเล

### 6.3 การปศุสัตว์

ในเขตเทศบาลตำบลท่านา มีการปศุสัตว์อยู่ไม่มากนัก ประชากรส่วนใหญ่ที่ทำการปศุสัตว์ เช่น การเลี้ยงโค กระบือ สุกร และไก่ เท่านั้น

### 6.4 การบริการ

โรงแรม/รีสอร์ท	1	แห่ง
ร้านอาหาร	9	แห่ง
โรงพยาบาล	-	แห่ง
สถานีขนส่ง	-	แห่ง

### 6.5 การท่องเที่ยว

ในเขตเทศบาลตำบลท่านาไม่มีแหล่งท่องเที่ยว แต่มีสถานที่สำคัญคือวัดอินทภูมิ (ปากถัก) ซึ่งเป็นสถานที่ประดิษฐานมณฑปหลวงพ่อเซ่งหรือพระครูเซ่ง จันทมณี อดีตเจ้าอาวาสวัดปากถัก หรือว่าวัดอินทภูมิ เป็นพระเกจิอาจารย์ที่ชาวบ้านเลื่อมใสศรัทธาเป็นอย่างมาก

### 6.6 อุตสาหกรรม

ในเขตเทศบาลตำบลท่านาไม่มีภาคอุตสาหกรรม

### 6.7 การพาณิชย์และกลุ่มอาชีพ

ในเขตเทศบาลตำบลท่านา มีกิจการที่เป็นการพาณิชย์อยู่หลากหลายประเภท เช่น ร้านรับซื้อยาง ร้านขายวัสดุก่อสร้าง ร้านขายจักรยานยนต์ ร้านซ่อมจักรยานยนต์ ร้านเสริมสวย เป็นต้น

### 6.8 แรงงาน

แรงงานที่อยู่ในพื้นที่เทศบาลตำบลท่านา ส่วนใหญ่เป็นแรงงานต่างด้าว ซึ่งมารับจ้างกรีดยางพาราและรับจ้างทั่วไป



## 7. ศาสนา ประเพณี วัฒนธรรม

### 7.1 การนับถือศาสนา

ประชากรในเขตเทศบาลตำบลท่านานับถือศาสนาพุทธ 100 % โดยมีศาสนสถานศาสนาพุทธจำนวน ๑ แห่ง คือ วัดอินทภูมิ (วัดปากถัก)

### 7.2 ประเพณีและงานประจำปี

สำหรับประเพณีและวัฒนธรรมของไทยพุทธที่เกี่ยวข้องกับศาสนา เช่น ประเพณีสงกรานต์ ประเพณีลอยกระทง การทำบุญวันสารท การบวชนาค การแต่งงาน การขึ้นบ้านใหม่ ฯลฯ

การจัดงานประเพณีวันสารทเดือนสิบของอำเภอกะปง มีกิจกรรมสำคัญที่มีการอนุรักษ์สืบทอด คือการแห่กระเจด กระจาดคือภาชนะที่แล้วแต่ผู้ประดิษฐ์ จะตกแต่งในลักษณะใด แล้วมีการบรรจุอาหารแห้ง ขนม ของใช้ผลไม้เพื่อนำไปถวายวัด เป็นการอุทิศผลบุญส่วนกุศลไปให้ญาติผู้ล่วงลับไปแล้วในวันแรม 15 ค่ำ เดือนสิบ ก็จะมีการแห่กระเจดจากหมู่บ้านไปยังวัดที่ใกล้เคียง

### 7.3 ภูมิปัญญาท้องถิ่น ภาษาถิ่น

ภูมิปัญญาท้องถิ่นของเทศบาลตำบลท่านา คือ การผลิตข้าวพองของ “กลุ่มแม่บ้านเกษตร” ซึ่ง เทศบาลตำบลท่านาให้การส่งเสริมและสนับสนุน และเป็นอาชีพที่สร้างรายได้ให้กับสมาชิกและคนในชุมชนอีกทางหนึ่ง

### 7.4 สินค้าพื้นเมืองและของที่ระลึก

“สาลิกา” เป็นชื่อทุเรียนพันธุ์พื้นเมืองของอำเภอกะปง ที่มีเอกลักษณ์ ด้วยรสชาติและลักษณะรูปทรงที่กลมมน นามเล็กแหลม แตกต่างจากทุเรียนพันธุ์อื่นๆ โดยเฉพาะรสชาติโดดเด่น หวานหอม กลมกล่อม เนื้อหนานุ่ม ผิวเนื้อทุเรียนเป็นสีทอง และจากความสวยงามของเนื้อทุเรียนนี้เองทำให้มีชื่อเรียกที่ไพเราะของชาวอำเภอกะปงว่า “เรียนสากา” หรือ “ทุเรียนสากา” และได้เรียกสืบทอดกันมาหลายชั่วอายุคน และภายหลังมีการเรียกชื่อว่า ‘ทุเรียนสาลิกา’ ให้ไพเราะยิ่งขึ้นจนเป็นชื่อที่คุ้นเคยของคน อำเภอกะปง และจังหวัดใกล้เคียง มาจนถึงปัจจุบัน



## 8. ทรัพยากรธรรมชาติ

### 8.1 น้ำ

เทศบาลตำบลท่านามีแหล่งน้ำเป็นแหล่งน้ำผิวดิน เกิดจากการขุดผิวดินเมื่อครั้งทำเหมืองแร่ เรียกว่า หานตาเจ๊ก และแหล่งน้ำจากลำคลองกะปง ซึ่งมีน้ำไหลผ่านตลอดปี

### 8.2 ป่าไม้

เทศบาลตำบลท่านา ไม่มีพื้นที่ที่เป็นป่าไม้ มีเพียงสวนผลไม้ สวนยางพารา และสวนปาล์ม น้ำมัน

### 8.3 ภูเขา

ส่วนใหญ่เป็นเนินเขาเตี้ย ๆ ซึ่งเป็นพื้นที่ปลูกยางและปาล์มน้ำมันของประชาชน

### 8.4 คุณภาพของทรัพยากรธรรมชาติ

ในพื้นที่ของเทศบาลตำบลท่านา ส่วนมากเป็นพื้นที่อยู่อาศัย ร้านค้า สถานประกอบการ สถานที่ราชการ และพื้นที่เกษตรตามลำดับ และมีพื้นที่เพียงเล็กน้อยที่เป็นพื้นที่สาธารณะ ทรัพยากรธรรมชาติในพื้นที่ ก็ได้แก่ ดิน น้ำ ต้นไม้ อากาศที่ไม่มีมลพิษ

## 9. อื่น ๆ เศรษฐกิจพอเพียงท้องถิ่น (ด้านการเกษตรและแหล่งน้ำ)

### 9.1 ข้อมูลพื้นฐานของหมู่บ้านหรือชุมชน

ชุมชน 1 หมู่ที่ 2 ตำบลท่านา อำเภอกะปง จังหวัดพังงา จำนวนประชากรทั้งหมด 598 คน ชาย 300 คน หญิง 298 คน ครั้วเรือนทั้งหมด 274 ครั้วเรือน พื้นที่ทั้งหมด 343 ไร่

ชุมชน ๒ หมู่ที่ 2 ตำบลท่านา อำเภอกะปง จังหวัดพังงา จำนวนประชากรทั้งหมด 504 คน ชาย 240 คน หญิง 264 คน ครั้วเรือนทั้งหมด 274 ครั้วเรือน พื้นที่ทั้งหมด 437 ไร่

### 9.2 ข้อมูลด้านการเกษตร

#### ชุมชน 1

ประเภทของ การทำเกษตร		จำนวน	ผลผลิตเฉลี่ย (กก./ไร่)	ต้นทุนการผลิตเฉลี่ย (บาท/ไร่)	ราคาขายโดยเฉลี่ย (บาท/ไร่)
ทำสวน	สวนยางพารา	3 ครั้วเรือน 20 ไร่	250 กก./ไร่	10,000 บาท/ไร่	15,000 บาท/ไร่
	สวนปาล์ม น้ำมัน	3 ครั้วเรือน 15 ไร่	4,000 กก./ไร่	10,000 บาท/ไร่	16,000 บาท/ไร่



ชุมชน 2

ประเภทของ การทำเกษตร		จำนวน	ผลผลิตเฉลี่ย (กก./ไร่)	ต้นทุนการผลิตเฉลี่ย (บาท/ไร่)	ราคาขายโดยเฉลี่ย (บาท/ไร่)
ทำสวน	สวนยางพารา	2 ครัวเรือน 10 ไร่	250 กก./ไร่	10,000 บาท/ไร่	15,000 บาท/ไร่
	สวนปาล์ม น้ำมัน	3 ครัวเรือน 15 ไร่	4,000 กก./ไร่	10,000 บาท/ไร่	16,000 บาท/ไร่

9.3 ข้อมูลด้านแหล่งน้ำทางการเกษตร

ชุมชน ๑

แหล่งน้ำทาง การเกษตร	ความเพียงพอของปริมาณน้ำฝนที่ใช้ในการทำเกษตร		ปริมาณน้ำฝนที่ตกโดยเฉลี่ยในปีที่ผ่านมา (มิลลิเมตร) กรณีที่ทราบโปรตรระบุ			
	เพียงพอ	ไม่เพียงพอ				
1) ปริมาณน้ำฝน	✓					
แหล่งน้ำทาง การเกษตร	ลำดับ ความสำคัญ	ความเพียงพอของน้ำเพื่อ การเกษตรตลอดทั้งปี		การเข้าถึงแหล่งน้ำการเกษตร		
		เพียงพอ	ไม่เพียงพอ	ทั่วถึง	ไม่ทั่วถึง	ร้อยละของ ครัวเรือนที่ เข้าถึงๆ
2) แหล่งน้ำธรรมชาติ						
- คลอง	1	✓			✓	10

ชุมชน 2

แหล่งน้ำทาง การเกษตร	ความเพียงพอของปริมาณน้ำฝนที่ใช้ในการทำเกษตร		ปริมาณน้ำฝนที่ตกโดยเฉลี่ยในปีที่ผ่านมา (มิลลิเมตร) กรณีที่ทราบโปรตรระบุ			
	เพียงพอ	ไม่เพียงพอ				
1) ปริมาณน้ำฝน	✓					
แหล่งน้ำทาง การเกษตร	ลำดับ ความสำคัญ	ความเพียงพอของน้ำเพื่อ การเกษตรตลอดทั้งปี		การเข้าถึงแหล่งน้ำการเกษตร		
		เพียงพอ	ไม่เพียงพอ	ทั่วถึง	ไม่ทั่วถึง	ร้อยละของ ครัวเรือนที่ เข้าถึงๆ
2) แหล่งน้ำธรรมชาติ						
- คลอง	1	✓			✓	10



### 9.4 ข้อมูลด้านแหล่งน้ำกิน น้ำใช้ (หรือน้ำเพื่อการอุปโภค บริโภค)

#### ชุมชน 1

แหล่งน้ำ	ไม่มี	มี		ทั่วถึงหรือไม่		
		เพียงพอ	ไม่เพียงพอ	ทั่วถึง	ไม่ทั่วถึง	ร้อยละของครัวเรือนที่เข้าถึง
1. บ่อบาดาลสาธารณะ	✓					
2. บ่อน้ำตื้นสาธารณะ	✓					
3. ประปาหมู่บ้าน (ของ อปท.)		✓		✓		95 %
4. ระบบประปา (การประปาส่วนภูมิภาค)	✓					
5. แหล่งน้ำธรรมชาติ		✓				

สรุป ครัวเรือนในหมู่บ้านนี้ มีน้ำกิน น้ำใช้ เพียงพอหรือไม่

เพียงพอ

ไม่เพียงพอ คิดร้อยละ.....ของทั้งหมู่บ้าน

#### ชุมชน 2

แหล่งน้ำ	ไม่มี	มี		ทั่วถึงหรือไม่		
		เพียงพอ	ไม่เพียงพอ	ทั่วถึง	ไม่ทั่วถึง	ร้อยละของครัวเรือนที่เข้าถึง
1. บ่อบาดาลสาธารณะ	✓					
2. บ่อน้ำตื้นสาธารณะ	✓					
3. ประปาหมู่บ้าน (ของ อปท.)		✓		✓		95 %
4. ระบบประปา (การประปาส่วนภูมิภาค)	✓					
5. แหล่งน้ำธรรมชาติ		✓				

สรุป ครัวเรือนในหมู่บ้านนี้ มีน้ำกิน น้ำใช้ เพียงพอหรือไม่

เพียงพอ

ไม่เพียงพอ คิดร้อยละ.....ของทั้งหมู่บ้าน

## ส่วนที่ 2

### ยุทธศาสตร์องค์กรปกครองส่วนท้องถิ่น

#### 1. ความสัมพันธ์ระหว่างแผนพัฒนาระดับมหภาค

##### ๑.๑ แผนยุทธศาสตร์ชาติ ๒๐ ปี

การจัดทำแผนพัฒนาท้องถิ่นขององค์การบริหารส่วนตำบลท่านา มีความสัมพันธ์กับแผนยุทธศาสตร์ชาติ ๒๐ ปี โดยมุ่งเน้นเพื่อขับเคลื่อนการพัฒนาประเทศไปสู่ความมั่นคง มั่งคั่ง และยั่งยืน โดยแผนยุทธศาสตร์ชาติ ๒๐ ปี ของประเทศไทยกำลังอยู่ระหว่างการการเสนอร่างกรอบยุทธศาสตร์ชาติต่อที่ประชุมคณะกรรมการจัดทำยุทธศาสตร์ชาติ ซึ่งขณะนี้อยู่ระหว่างการดำเนินการปรับปรุงร่างกรอบยุทธศาสตร์ชาติตามมติที่ประชุมคณะกรรมการจัดทำร่างยุทธศาสตร์ชาติ โดยกรอบยุทธศาสตร์ชาติ ๒๐ ปี (พ.ศ. ๒๕๖๑ - ๒๕๘๐) สรุปย่อได้ ดังนี้

**ยุทธศาสตร์ชาติ : กรอบการพัฒนาระยะยาว**

**เพื่อให้บรรลุวิสัยทัศน์**  
 “ประเทศไทยมีความมั่นคง มั่งคั่ง ยั่งยืน เป็นประเทศพัฒนาแล้ว ด้วยการพัฒนาตามปรัชญาของเศรษฐกิจพอเพียง”  
 นำไปสู่การพัฒนาให้คนไทยมีความสุข และตอบสนองต่อการบรรลุ  
 ซึ่งผลประโยชน์แห่งชาติ ในการที่จะพัฒนาคุณภาพชีวิต สร้างรายได้ระดับสูงเป็นประเทศพัฒนาแล้ว และสร้างความสุขของคนไทย สังคมมีความมั่นคง เสมอภาคและเป็นธรรม ประเทศสามารถแข่งขันได้ในระบบเศรษฐกิจ

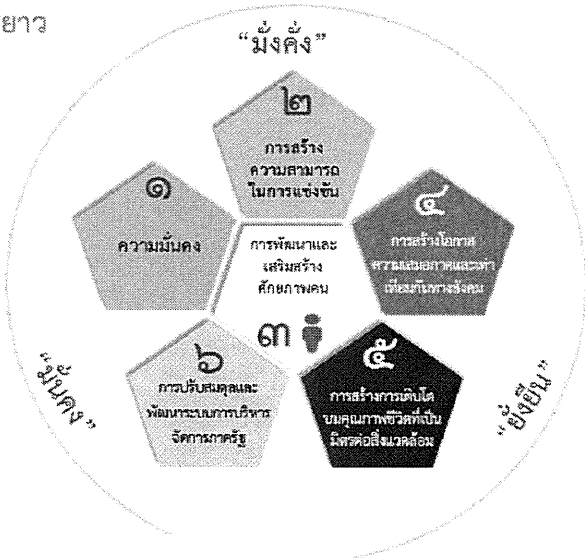

ความเชื่อมโยงของยุทธศาสตร์ชาติกับแผนในระดับต่างๆ

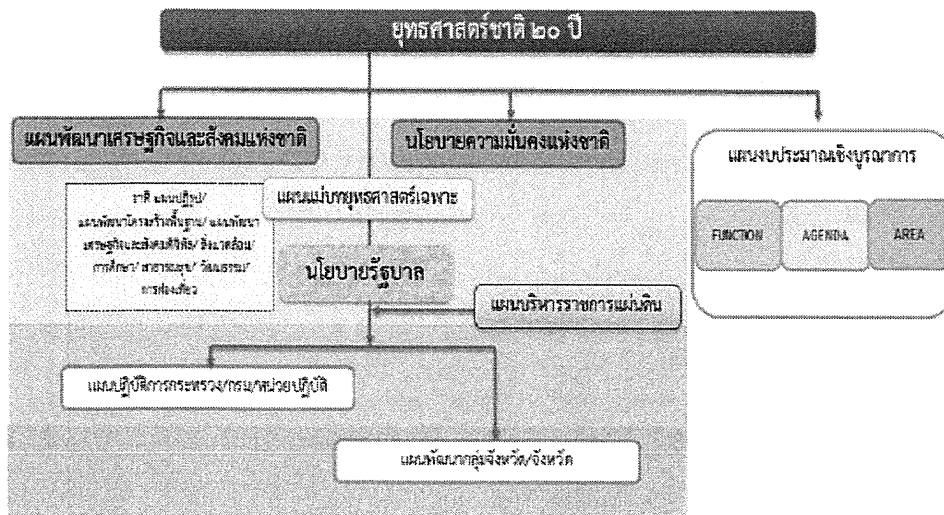





### สถานการณ์ แนวโน้มในการพัฒนาประเทศ

ในปัจจุบันประเทศไทยยังคงมีประเด็นความท้าทายการพัฒนาในหลายมิติทั้งในมิติเศรษฐกิจที่โครงสร้างเศรษฐกิจยังไม่สามารถขับเคลื่อนด้วยนวัตกรรมอย่างเต็มที่ ผลผลิตการผลิตของภาคบริการและภาคเกษตรยังอยู่ในระดับต่ำ คุณภาพและสมรรถนะของแรงงานที่ยังไม่สอดคล้องกับความต้องการในการขับเคลื่อนการพัฒนาของประเทศ มิติทางสังคมที่การยกระดับรายได้ของประชาชน การแก้ปัญหาด้านความยากจนและความเหลื่อมล้ำ การพัฒนาคุณภาพการให้บริการและการขยายโอกาสในการเข้าถึงระบบบริการสาธารณะยังคงมีช่องว่างที่สามารถพัฒนาต่อไปได้ มิติสิ่งแวดล้อมที่การฟื้นฟูและรักษาทรัพยากรธรรมชาติและสิ่งแวดล้อมยังเป็นประเด็นสำคัญสำหรับการพัฒนาประเทศอย่างยั่งยืน และมิติของการบริหารจัดการภาครัฐที่ยังขาดความต่อเนื่องและความยืดหยุ่นในการตอบสนองความต้องการในการแก้ปัญหาของประชาชนได้อย่างเต็มประสิทธิภาพ

นอกจากนี้ ยังมีสถานการณ์ที่กำลังเปลี่ยนแปลงอย่างรวดเร็ว ทั้งการเปลี่ยนแปลงโครงสร้างประชากรที่มีสัดส่วนประชากรวัยแรงงานลดลงและประชากรสูงอายุเพิ่มขึ้นอย่างต่อเนื่อง ความก้าวหน้าทางวิทยาศาสตร์และเทคโนโลยีแบบก้าวกระโดด ความท้าทายใหม่ ๆ ซึ่งมาจากการเปลี่ยนแปลงเชิงโครงสร้างของความสัมพันธ์ระหว่างประเทศ ทั้งด้านความมั่นคงและเศรษฐกิจ การเชื่อมโยงกันอย่างซับซ้อนจากการรวมกลุ่มภายในภูมิภาคและการเปิดเสรีด้านต่าง ๆ ตลอดจนการเปลี่ยนแปลงสภาพภูมิอากาศและความเสื่อมโทรมของระบบนิเวศ ซึ่งสถานการณ์ดังกล่าวจะก่อให้เกิดความท้าทายในการพัฒนาประเทศทั้งในมิติความมั่นคง เศรษฐกิจสังคม และสิ่งแวดล้อม ดังนั้น ประเทศไทยจำเป็นต้องมีการวางแผนยุทธศาสตร์ด้านต่าง ๆ ที่รอบคอบและครอบคลุมเพื่อเป็นกรอบในการขับเคลื่อนการพัฒนาประเทศให้เจริญก้าวหน้าอย่างมั่นคง มั่งคั่ง และยั่งยืน

#### วิสัยทัศน์

วิสัยทัศน์ประเทศคือ “ประเทศไทยมีความมั่นคง มั่งคั่ง ยั่งยืน เป็นประเทศที่พัฒนาแล้ว ด้วยการพัฒนาตามหลักปรัชญาของเศรษฐกิจพอเพียง” โดยมีเป้าหมายการพัฒนาประเทศ คือ “ประเทศชาติมั่นคง ประชาชนมีความสุข เศรษฐกิจพัฒนาอย่างต่อเนื่อง สังคมเป็นธรรม ฐานทรัพยากรธรรมชาติยั่งยืน” โดยยกระดับศักยภาพของประเทศในหลากหลายมิติ พัฒนาค้นในทุกมิติและในทุกช่วงวัยให้เป็นคนดี เก่ง และมีคุณภาพ สร้างโอกาสและความเสมอภาคทางสังคม สร้างการเติบโตบนคุณภาพชีวิตที่เป็นมิตรกับสิ่งแวดล้อม และมีภาครัฐของประชาชนเพื่อประชาชนและประโยชน์ส่วนรวม โดยการประเมินผลการพัฒนาตามยุทธศาสตร์ชาติ ประกอบด้วย

- ๑) ความอยู่ดีมีสุขของคนไทยและสังคมไทย
- ๒) ชีตความสามารถในการแข่งขัน การพัฒนาเศรษฐกิจและการกระจายรายได้
- ๓) การพัฒนาทรัพยากรมนุษย์ของประเทศ
- ๔) ความเท่าเทียมและความเสมอภาคของสังคม
- ๕) ความหลากหลายทางชีวภาพ คุณภาพสิ่งแวดล้อม และความยั่งยืนของทรัพยากรธรรมชาติ
- ๖) ประสิทธิภาพการบริหารจัดการและการเข้าถึงการให้บริการของภาครัฐ

การพัฒนาประเทศในช่วงระยะเวลาของยุทธศาสตร์ชาติ จะมุ่งเน้นการสร้างสมดุลระหว่างการพัฒนาเศรษฐกิจ สังคม และสิ่งแวดล้อม โดยประกอบด้วย ๖ ยุทธศาสตร์ ได้แก่ ยุทธศาสตร์ชาติด้านความมั่นคง , ยุทธศาสตร์ชาติด้านการสร้างความสามารถในการแข่งขัน , ยุทธศาสตร์ชาติด้านการพัฒนาและเสริมสร้างศักยภาพ



ทรัพยากรมนุษย์, ยุทธศาสตร์ชาติด้านการสร้างโอกาสและความเสมอภาคทางสังคม, ยุทธศาสตร์ชาติด้านการสร้างการเติบโตบนคุณภาพชีวิตที่เป็นมิตรต่อสิ่งแวดล้อม และยุทธศาสตร์ชาติด้านการปรับสมดุลและพัฒนาระบบการบริหารจัดการภาครัฐ

### แผนยุทธศาสตร์ชาติ ๒๐ ปี

ในการที่จะบรรลุวิสัยทัศน์และทำให้ประเทศไทยพัฒนาไปสู่อนาคตที่พึงประสงค์นั้น จำเป็นจะต้องมีการวางแผนและกำหนดยุทธศาสตร์การพัฒนาในระยะยาว และกำหนดแนวทางการพัฒนาของทุกภาคส่วนให้ขับเคลื่อนไปในทิศทางเดียวกัน ดังนั้น จึงจำเป็นต้องกำหนดยุทธศาสตร์ชาติในระยะยาว เพื่อถ่ายทอดแนวทางการพัฒนาสู่การปฏิบัติในแต่ละช่วงเวลาอย่างต่อเนื่องและมีการบูรณาการ และสร้างความเข้าใจถึงอนาคตของประเทศไทยร่วมกัน และเกิดการรวมพลังของทุกภาคส่วนในสังคมทั้งประชาชน เอกชน ประชาสังคมในการขับเคลื่อนการพัฒนาเพื่อการสร้างและรักษาไว้ซึ่งผลประโยชน์แห่งชาติและบรรลุวิสัยทัศน์ “ประเทศไทยมีความมั่นคง มั่งคั่ง ยั่งยืนเป็นประเทศพัฒนาแล้ว ด้วยการพัฒนาตามหลักปรัชญาของเศรษฐกิจพอเพียง” หรือคติพจน์ประจำชาติ “มั่นคง มั่งคั่ง ยั่งยืน” เพื่อให้ประเทศมีขีดความสามารถในการแข่งขัน มีรายได้สูงอยู่ในกลุ่มประเทศพัฒนาแล้ว คนไทยมีความสุข อยู่ดี กินดี สังคมมีความมั่นคง เสมอภาคและเป็นธรรม ซึ่งยุทธศาสตร์ชาติที่จะใช้เป็นกรอบแนวทางการพัฒนาในระยะ ๒๐ ปี ดังนี้

#### ๑. ยุทธศาสตร์ชาติด้านความมั่นคง

ยุทธศาสตร์ชาติด้านความมั่นคง มีเป้าหมายการพัฒนาที่สำคัญ คือ ประเทศชาติมั่นคง ประชาชนมีความสุข เน้นการบริหารจัดการสภาวะแวดล้อมของประเทศให้มีความมั่นคง ปลอดภัย เอกราช อธิปไตย และมีความสงบเรียบร้อยในทุกระดับ ตั้งแต่ระดับชาติ สังคม ชุมชน มุ่งเน้นการพัฒนาคน เครื่องมือ เทคโนโลยี และระบบฐานข้อมูลขนาดใหญ่ให้มีความพร้อมสามารถรับมือกับภัยคุกคามและภัยพิบัติได้ทุกรูปแบบ และทุกระดับความรุนแรง ควบคู่ไปกับการป้องกันและแก้ไขปัญหาด้านความมั่นคงที่มีอยู่ในปัจจุบัน และที่อาจจะเกิดขึ้นในอนาคต ใช้กลไกการแก้ไขปัญหาแบบบูรณาการทั้งกับส่วนราชการ ภาคเอกชน ประชาสังคม และองค์กรที่ไม่ใช่รัฐรวมถึงประเทศเพื่อนบ้านและมิตรประเทศทั่วโลกบนพื้นฐานของหลักธรรมาภิบาล

ตัวชี้วัด ประกอบด้วย (๑) ความสุขของประชากรไทย (๒) ความมั่นคงปลอดภัยของประเทศ (๓) ความพร้อมของกองทัพ หน่วยงานด้านความมั่นคง และการมีส่วนร่วมของภาครัฐ ภาคเอกชน และภาคประชาชนในการป้องกันและแก้ไขปัญหาความมั่นคง (๔) บทบาทและการยอมรับในด้านความมั่นคงของไทยในประชาคมระหว่างประเทศ และ (๕) ประสิทธิภาพการบริหารจัดการความมั่นคงแบบองค์รวม โดยประเด็น ยุทธศาสตร์ชาติด้านความมั่นคง ประกอบด้วย ๕ ประเด็น ได้แก่

๑. การรักษาความสงบภายในประเทศ เพื่อสร้างเสริมความสงบเรียบร้อยและสันติสุขให้เกิดขึ้นกับประเทศชาติบ้านเมือง โดย (๑) การพัฒนาและเสริมสร้างคนในทุกภาคส่วนให้มีความเข้มแข็ง มีความพร้อมตระหนักในเรื่องความมั่นคง และมีส่วนร่วมในการแก้ไขปัญหา (๒) การพัฒนาและเสริมสร้างความจงรักภักดีต่อสถาบันหลักของชาติ (๓) การพัฒนาและเสริมสร้างการเมืองในระบอบประชาธิปไตยอันมีพระมหากษัตริย์ทรงเป็นประมุขที่มีเสถียรภาพและมีธรรมาภิบาล เห็นแก่ประโยชน์ของประเทศชาติมากกว่าประโยชน์ส่วนตน และ (๔) การพัฒนาและเสริมสร้างกลไกที่สามารถป้องกันและขจัดสาเหตุของประเด็นปัญหาความมั่นคงที่สำคัญ



๒. การป้องกันและแก้ไขปัญหามีผลกระทบต่อความมั่นคง เพื่อแก้ไขปัญหาเดิม และป้องกันไม่ให้เกิดปัญหาใหม่เกิดขึ้น โดย (๑) การแก้ไขปัญหาความมั่นคงในปัจจุบัน (๒) การติดตาม เฝ้าระวัง ป้องกัน และแก้ไขปัญหาที่อาจอุบัติขึ้นใหม่ (๓) การสร้างความปลอดภัยและความสันติสุขอย่างถาวรในพื้นที่จังหวัดชายแดนภาคใต้และ (๔) การรักษาความมั่นคงและผลประโยชน์ทางทรัพยากรธรรมชาติและสิ่งแวดล้อม ทั้งทางบกและทางทะเล

๓. การพัฒนาศักยภาพของประเทศให้พร้อมเผชิญภัยคุกคามที่กระทบต่อความมั่นคงของชาติ เพื่อยกระดับขีดความสามารถของกองทัพและหน่วยงานด้านความมั่นคง โดย (๑) การพัฒนาระบบงานข่าวกรองแห่งชาติแบบบูรณาการอย่างมีประสิทธิภาพ (๒) การพัฒนาและฉันทิภลิ่งอำนาจแห่งชาติ กองทัพและหน่วยงานความมั่นคง รวมทั้งภาครัฐและภาคประชาชน ให้พร้อมป้องกันและรักษาอธิปไตยของประเทศ และเผชิญกับภัยคุกคามได้ทุกมิติทุกรูปแบบและทุกระดับ และ (๓) การพัฒนาระบบเตรียมพร้อมแห่งชาติและการบริหารจัดการภัยคุกคามให้มีประสิทธิภาพ

๔. การบูรณาการความร่วมมือด้านความมั่นคงกับอาเซียนและนานาชาติ รวมถึงองค์กรภาครัฐและที่มีใช้ภาครัฐ เพื่อสร้างเสริมความสงบสุข สันติสุข ความมั่นคงและความเจริญก้าวหน้าให้กับประเทศชาติ ภูมิภาค และโลก อย่างยั่งยืน โดย (๑) การเสริมสร้างและรักษาคุณภาพสภาวะแวดล้อมระหว่างประเทศ (๒) การเสริมสร้างและธำรงไว้ซึ่งสันติภาพและความมั่นคงของภูมิภาค และ (๓) การร่วมมือทางการพัฒนากับประเทศเพื่อนบ้าน ภูมิภาค โลก รวมถึงองค์กรภาครัฐและที่มีใช้ภาครัฐ

๕. การพัฒนากลไกการบริหารจัดการความมั่นคงแบบองค์รวม เพื่อให้กลไกสำคัญต่าง ๆ ทำงานได้อย่างมีประสิทธิภาพ มีการใช้หลักธรรมาภิบาล และการบังคับใช้กฎหมายอย่างเคร่งครัด โดย (๑) การพัฒนากลไกให้พร้อมสำหรับการติดตาม เฝ้าระวัง แจ้งเตือน ป้องกัน และแก้ไขปัญหาความมั่นคงแบบองค์รวมอย่างเป็นรูปธรรม (๒) การบริหารจัดการความมั่นคงให้เอื้ออำนวยต่อการพัฒนาประเทศในมิติอื่น ๆ และ (๓) การพัฒนากลไกและองค์กรขับเคลื่อนยุทธศาสตร์ชาติด้านความมั่นคง

## **๒. ยุทธศาสตร์ชาติด้านการสร้างความสามารถในการแข่งขัน**

ยุทธศาสตร์ชาติด้านการสร้างความสามารถในการแข่งขัน มีเป้าหมายการพัฒนาที่มุ่งเน้นการยกระดับศักยภาพของประเทศในหลากหลายมิติ บนพื้นฐานแนวคิด ๓ ประการ ได้แก่ (๑) “ต่อยอดอดีต” โดยมองกลับไปที่เราเก่งทางเศรษฐกิจ อัตลักษณ์ วัฒนธรรม ประเพณี วิถีชีวิต และจุดเด่นทางทรัพยากรธรรมชาติที่หลากหลาย รวมทั้งความได้เปรียบเชิงเปรียบเทียบของประเทศในด้านอื่น ๆ นำมาประยุกต์ผสมผสานกับเทคโนโลยีและนวัตกรรม เพื่อให้สอดรับกับบริบทของเศรษฐกิจและสังคมโลกสมัยใหม่ (๒) “ปรับปัจจุบัน” เพื่อปูทางสู่ออนาคต ผ่านการพัฒนาโครงสร้างพื้นฐานของประเทศในมิติต่าง ๆ ทั้งโครงข่ายระบบคมนาคมและขนส่งโครงสร้างพื้นฐานวิทยาศาสตร์ เทคโนโลยี และดิจิทัล และการปรับสภาพแวดล้อมให้เอื้อต่อการพัฒนาอุตสาหกรรมและบริการอนาคต และ (๓) “สร้างคุณค่าใหม่ในอนาคต” ด้วยการเพิ่มศักยภาพของผู้ประกอบการ พัฒนาคูณรุ่นใหม่ รวมถึงปรับรูปแบบธุรกิจ เพื่อตอบสนองต่อความต้องการของตลาดผสมผสานกับยุทธศาสตร์ที่รองรับอนาคต บนพื้นฐานของการต่อยอดอดีตและปรับปัจจุบัน พร้อมทั้งการส่งเสริมและสนับสนุนจากภาครัฐให้ประเทศไทยสามารถสร้างฐานรายได้และการจ้างงานใหม่ขยายโอกาสทางการค้าและการลงทุนในเวทีโลก ควบคู่ไปกับการยกระดับรายได้และการกินดีอยู่ดี รวมถึงการเพิ่มขึ้นของคนชั้นกลางและลดความเหลื่อมล้ำของคนในประเทศได้ในคราวเดียวกัน



ตัวชี้วัด ประกอบด้วย (๑) รายได้ประชาชาติ การขยายตัวของผลิตภัณฑ์มวลรวมภายในประเทศ และการกระจายรายได้ (๒) ผลผลิตภาพการผลิตของประเทศทั้งในปัจจุบันการผลิตและแรงงาน (๓) การลงทุนเพื่อการวิจัยและพัฒนา และ (๔) ความสามารถในการแข่งขันของประเทศ โดยประเด็นยุทธศาสตร์ชาติด้านการสร้างความสามารถในการแข่งขัน ประกอบด้วย ๕ ประเด็น ได้แก่

๑. การเกษตรสร้างมูลค่า ให้ความสำคัญกับการเพิ่มผลผลิตภาพการผลิตทั้งเชิงปริมาณและมูลค่า และความหลากหลายของสินค้าเกษตร ประกอบด้วย (๑) เกษตรอัตลักษณ์พื้นถิ่น (๒) เกษตรปลอดภัย (๓) เกษตรชีวภาพ (๔) เกษตรแปรรูป และ (๕) เกษตรอัจฉริยะ

๒. อุตสาหกรรมและบริการแห่งอนาคต โดยสร้างอุตสาหกรรมและบริการแห่งอนาคตที่ขับเคลื่อนประเทศไทยไปสู่ประเทศที่พัฒนาแล้วด้วยนวัตกรรมและเทคโนโลยีแห่งอนาคต ประกอบด้วย (๑) อุตสาหกรรมชีวภาพ (๒) อุตสาหกรรมและบริการการแพทย์ครบวงจร (๓) อุตสาหกรรมและบริการดิจิทัล ข้อมูล และปัญญาประดิษฐ์ (๔) อุตสาหกรรมและบริการขนส่งและโลจิสติกส์ และ (๕) อุตสาหกรรมความมั่นคงของประเทศ

๓. สร้างความหลากหลายด้านการท่องเที่ยว โดยการรักษาการเป็นจุดหมายปลายทางที่สำคัญของการท่องเที่ยวระดับโลกที่ดึงดูดนักท่องเที่ยวทุกระดับและเพิ่มสัดส่วนของนักท่องเที่ยวที่มีคุณภาพสูง ประกอบด้วย (๑) ท่องเที่ยวเชิงสร้างสรรค์และวัฒนธรรม (๒) ท่องเที่ยวเชิงธุรกิจ (๓) ท่องเที่ยวเชิงสุขภาพ ความงามและแพทย์แผนไทย (๔) ท่องเที่ยวสำราญทางน้ำ และ (๕) ท่องเที่ยวเชื่อมโยงภูมิภาค

๔. โครงสร้างพื้นฐาน เชื่อมไทย เชื่อมโลก ครอบคลุมถึงโครงสร้างพื้นฐานทางกายภาพในด้านโครงข่ายคมนาคม พื้นที่และเมือง รวมถึงเทคโนโลยี ตลอดจนโครงสร้างพื้นฐานทางเศรษฐกิจ โดย (๑) เชื่อมโยงโครงข่ายคมนาคมไร้รอยต่อ (๒) สร้างและพัฒนาเขตเศรษฐกิจพิเศษ (๓) เพิ่มพื้นที่และเมืองเศรษฐกิจ (๔) พัฒนาโครงสร้างพื้นฐานเทคโนโลยีสมัยใหม่ และ (๕) รักษาและเสริมสร้างเสถียรภาพทางเศรษฐกิจมหภาค

๕. พัฒนาเศรษฐกิจบนพื้นฐานผู้ประกอบการยุคใหม่ สร้างและพัฒนาผู้ประกอบการยุคใหม่ ที่มีทักษะและจิตวิญญาณของการเป็นผู้ประกอบการ ที่มีความสามารถในการแข่งขันและมีอัตลักษณ์ชัดเจน โดย (๑) สร้างผู้ประกอบการอัจฉริยะ (๒) สร้างโอกาสเข้าถึงบริการทางการเงิน (๓) สร้างโอกาสเข้าถึงตลาด (๔) สร้างโอกาสเข้าถึงข้อมูล และ (๕) ปรับบทบาทและโอกาสการเข้าถึงบริการภาครัฐ

### ๓. ยุทธศาสตร์ชาติด้านการพัฒนาและเสริมสร้างศักยภาพทรัพยากรมนุษย์

ยุทธศาสตร์ชาติด้านการพัฒนาและเสริมสร้างศักยภาพทรัพยากรมนุษย์มีเป้าหมายการพัฒนาที่สำคัญเพื่อพัฒนาคนในทุกมิติและในทุกช่วงวัยให้เป็นคนดี เก่งและมีคุณภาพ โดยคนไทยมีความพร้อมทั้งกาย ใจ สติปัญญา มีพัฒนาการที่รอบด้านและมีสุขภาวะที่ดีในทุกช่วงวัย มีจิตสาธารณะ รับผิดชอบต่อสังคมและผู้อื่น มัธยัสถ์ อดออม โอบอ้อมอารี มีวินัย รักษาศีลธรรม และเป็นพลเมืองดีของชาติ มีหลักคิดที่ถูกต้อง มีทักษะที่จำเป็นในศตวรรษที่ ๒๑ มีทักษะสื่อสารภาษาอังกฤษและภาษาที่ ๓ และอนุรักษ์ภาษาท้องถิ่น มีนิสัยรักการเรียนรู้และการพัฒนาตนเองอย่างต่อเนื่องตลอดชีวิต สูการเป็นคนไทยที่มีทักษะสูง เป็นนวัตกรรม นวัตกรรม ผู้ประกอบการ เกษตรกรยุคใหม่และอื่น ๆ โดยมีสัมมาชีพตามความถนัดของตนเอง

ตัวชี้วัด ประกอบด้วย (๑) การพัฒนาคุณภาพชีวิต สุขภาวะ และความเป็นอยู่ที่ดีของคนไทย (๒) ผลสัมฤทธิ์ทางการศึกษาและการเรียนรู้ตลอดชีวิต และ (๓) การพัฒนาสังคมและครอบครัวไทย โดยประเด็นยุทธศาสตร์ชาติด้านการพัฒนาและเสริมสร้างศักยภาพทรัพยากรมนุษย์ ประกอบด้วย ๗ ประเด็น ได้แก่



๑. การปรับเปลี่ยนค่านิยมและวัฒนธรรม มุ่งเน้นให้สถาบันทางสังคมร่วมปลูกฝังค่านิยมและวัฒนธรรมที่พึงประสงค์ โดย (๑) การปลูกฝังค่านิยมและวัฒนธรรมผ่านการเลี้ยงดูในครอบครัว (๒) การบูรณาการเรื่องความซื่อสัตย์ วินัย คุณธรรม จริยธรรม ในการจัดการเรียนการสอนในสถานศึกษา (๓) การสร้างความเข้มแข็งในสถาบันทางศาสนา (๔) การปลูกฝังค่านิยมและวัฒนธรรมโดยใช้ชุมชนเป็นฐาน (๕) การสร้างค่านิยมและวัฒนธรรมที่พึงประสงค์จากภาคธุรกิจ (๖) การใช้สื่อและสื่อสารมวลชนในการปลูกฝังค่านิยมและวัฒนธรรมของคนในสังคม และ (๗) การส่งเสริมให้คนไทยมีจิตสาธารณะและมีความรับผิดชอบต่อส่วนรวม

๒. การพัฒนาศักยภาพคนตลอดช่วงชีวิต มุ่งเน้นการพัฒนาคนเชิงคุณภาพในทุกช่วงวัย ประกอบด้วย (๑) ช่วงการตั้งครรภ์/ปฐมวัย เน้นการเตรียมความพร้อมให้แก่พ่อแม่ก่อนการตั้งครรภ์ (๒) ช่วงวัยเรียน/วัยรุ่น ปลูกฝังความเป็นคนดี มีวินัยพัฒนาทักษะการเรียนรู้ที่สอดคล้องกับศตวรรษที่ ๒๑ (๓) ช่วงวัยแรงงาน ยกระดับศักยภาพ ทักษะและสมรรถนะแรงงานสอดคล้องกับความต้องการของตลาด และ (๔) ช่วงวัยผู้สูงอายุ ส่งเสริมให้ผู้สูงอายุเป็นพลังในการขับเคลื่อนประเทศ

๓. ปฏิรูปกระบวนการเรียนรู้ที่ตอบสนองต่อการเปลี่ยนแปลง ในศตวรรษที่ ๒๑ มุ่งเน้นผู้เรียนให้มีทักษะการเรียนรู้และมีใจใฝ่เรียนรู้ตลอดเวลา โดย (๑) การปรับเปลี่ยนระบบการเรียนรู้ให้เอื้อต่อการพัฒนาทักษะสำหรับศตวรรษที่ ๒๑ (๒) การเปลี่ยนโฉมบทบาท “ครู” ให้เป็นครูยุคใหม่ (๓) การเพิ่มประสิทธิภาพระบบบริหารจัดการศึกษาในทุกกระดับ ทุกประเภท (๔) การพัฒนาระบบการเรียนรู้ตลอดชีวิต (๕) การสร้างความตื่นตัวให้คนไทยตระหนักถึงบทบาท ความรับผิดชอบ และการวางตำแหน่งของประเทศไทยในภูมิภาคเอเชียอาคเนย์และประชาคมโลก (๖) การวางพื้นฐานระบบรองรับการเรียนรู้โดยใช้ดิจิทัลแพลตฟอร์ม และ (๗) การสร้างระบบการศึกษาเพื่อเป็นเลิศทางวิชาการระดับนานาชาติ

๔. การตระหนักถึงพหุปัญญาของมนุษย์ที่หลากหลาย โดย (๑) การพัฒนาและส่งเสริมพหุปัญญาผ่านครอบครัว ระบบสถานศึกษา สภาพแวดล้อม รวมทั้งสื่อตั้งแต่ระดับปฐมวัย (๒) การสร้างเส้นทางอาชีพ สภาพแวดล้อมการทำงาน และระบบสนับสนุน ที่เหมาะสมสำหรับผู้มีความสามารถพิเศษผ่านกลไกต่าง ๆ และ (๓) การดึงดูดกลุ่มผู้เชี่ยวชาญต่างชาติและคนไทยที่มีความสามารถในต่างประเทศให้มาสร้างและพัฒนาเทคโนโลยีและนวัตกรรมให้กับประเทศ

๕. การเสริมสร้างให้คนไทยมีสุขภาพที่ดี ครอบคลุมทั้งด้านกาย ใจสติปัญญา และสังคม โดย (๑) การสร้างความรอบรู้ด้านสุขภาพ (๒) การป้องกันและควบคุมปัจจัยเสี่ยงที่คุกคามสุขภาพ (๓) การสร้างสภาพแวดล้อมที่เอื้อต่อการมีสุขภาพที่ดี (๔) การพัฒนาระบบบริการสุขภาพที่ทันสมัยสนับสนุนการสร้างสุขภาพที่ดี และ (๕) การส่งเสริมให้ชุมชนเป็นฐานในการสร้างสุขภาพที่ดีในทุกพื้นที่

๖. การสร้างสภาพแวดล้อมที่เอื้อต่อการพัฒนาและเสริมสร้างศักยภาพทรัพยากรมนุษย์ โดย (๑) การสร้างความอยู่ดีมีสุขของครอบครัวไทย (๒) การส่งเสริมบทบาทการมีส่วนร่วมของภาครัฐ ภาคเอกชน องค์กรปกครองส่วนท้องถิ่น ครอบครัวและชุมชนในการพัฒนาทรัพยากรมนุษย์ (๓) การปลูกฝังและพัฒนาทักษะนอกห้องเรียน และ (๔) การพัฒนาระบบฐานข้อมูลเพื่อการพัฒนาทรัพยากรมนุษย์

๗. การเสริมสร้างศักยภาพการกีฬาในการสร้างคุณค่าทางสังคมและพัฒนาประเทศ โดย (๑) การส่งเสริมการออกกำลังกาย และกีฬาขั้นพื้นฐานให้กลายเป็นวิถีชีวิต (๒) การส่งเสริมให้ประชาชนมีส่วนร่วมในกิจกรรมออกกำลังกาย กีฬาและนันทนาการ (๓) การส่งเสริมการกีฬาเพื่อพัฒนาสู่ระดับอาชีพ และ (๔) การพัฒนาบุคลากรด้านกีฬาและนันทนาการเพื่อรองรับการเติบโตของอุตสาหกรรมกีฬา



#### ๔. ยุทธศาสตร์ชาติด้านการสร้างโอกาสและความเสมอภาคทางสังคม

ยุทธศาสตร์ชาติด้านการสร้างโอกาสและความเสมอภาคทางสังคม มีเป้าหมายการพัฒนาที่สำคัญที่ให้ความสำคัญการดึงเอาพลังของภาคส่วนต่าง ๆ ทั้งภาคเอกชน ประชาสังคม ชุมชนท้องถิ่น มาร่วมขับเคลื่อน โดยการสนับสนุนการรวมตัวของประชาชนในการร่วมคิดร่วมทำเพื่อส่วนรวม การกระจายอำนาจและความรับผิดชอบไปสู่กลไกบริหารราชการแผ่นดินในระดับท้องถิ่น การเสริมสร้างความเข้มแข็งของชุมชนในการจัดการตนเอง และการเตรียมความพร้อมของประชากรไทยทั้งในมิติสุขภาพ เศรษฐกิจ สังคม และสภาพแวดล้อมให้เป็นประชากรที่มีคุณภาพ สามารถพึ่งตนเองและทำประโยชน์แก่ครอบครัว ชุมชน และสังคมให้นานที่สุด โดยรัฐให้หลักประกันการเข้าถึงบริการและสวัสดิการที่มีคุณภาพอย่างเป็นธรรมและทั่วถึง

ตัวชี้วัด ประกอบด้วย (๑) ความแตกต่างของรายได้และการเข้าถึงบริการภาครัฐระหว่างกลุ่มประชากร (๒) ความก้าวหน้าของการพัฒนาคน (๓) ความก้าวหน้าในการพัฒนาจังหวัดในการเป็นศูนย์กลางความเจริญทางเศรษฐกิจ สังคม และเทคโนโลยี และ (๔) คุณภาพชีวิตของประชากรสูงอายุ โดยประเด็นยุทธศาสตร์ชาติด้านการสร้างโอกาสและความเสมอภาคทางสังคม ประกอบด้วย ๔ ประเด็น ได้แก่

๑. การลดความเหลื่อมล้ำ สร้างความเป็นธรรมในทุกมิติ โดย (๑) ปรับโครงสร้างเศรษฐกิจฐานราก (๒) ปฏิรูประบบภาษีและการคุ้มครองผู้บริโภค (๓) กระจายการถือครองที่ดินและการเข้าถึงทรัพยากร (๔) เพิ่มผลิตภาพและคุ้มครองแรงงานไทยให้เป็นแรงงานฝีมือที่มีคุณภาพและความริเริ่มสร้างสรรค์ มีความปลอดภัยในการทำงาน (๕) สร้างหลักประกันทางสังคมที่ครอบคลุมและเหมาะสมกับคนทุกช่วงวัย ทุกเพศ ภาวะและทุกกลุ่ม (๖) ลงทุนทางสังคมแบบมุ่งเป้าเพื่อช่วยเหลือกลุ่มคนยากจนและกลุ่มผู้ด้อยโอกาสโดยตรง (๗) สร้างความเป็นธรรมในการเข้าถึงบริการสาธารณสุขและการศึกษา โดยเฉพาะสำหรับผู้มีรายได้น้อยและกลุ่มผู้ด้อยโอกาส และ (๘) สร้างความเป็นธรรมในการเข้าถึงกระบวนการยุติธรรมอย่างทั่วถึง

๒. การกระจายศูนย์กลางความเจริญทางเศรษฐกิจ สังคมและเทคโนโลยี โดย (๑) พัฒนาศูนย์กลางความเจริญทางเศรษฐกิจ สังคมและเทคโนโลยีในภูมิภาค (๒) กำหนดแผนพัฒนาเศรษฐกิจและสังคมของแต่ละกลุ่มจังหวัดในมิติต่าง ๆ (๓) จัดระบบเมืองที่เอื้อต่อการสร้างชีวิตและสังคมที่มีคุณภาพและปลอดภัย ให้สามารถตอบสนองต่อสังคมสูงวัยและแนวโน้มของการขยายตัวของเมืองในอนาคต (๔) ปรับโครงสร้างและแก้ไขกฎหมายระเบียบบริหารราชการแผ่นดิน เพื่อวางระบบและกลไกการบริหารงานในระดับภาค กลุ่มจังหวัด (๕) สนับสนุนการพัฒนาพื้นที่บนฐานข้อมูลความรู้ เทคโนโลยีและนวัตกรรม และ (๖) การพัฒนากำลังแรงงานในพื้นที่

๓. การเสริมสร้างพลังทางสังคม โดย (๑) สร้างสังคมเข้มแข็งที่แบ่งปันไม่ทอดทิ้งกัน และมีคุณธรรม โดยสนับสนุนการรวมตัวและดึงพลังของภาคส่วนต่าง ๆ (๒) การรองรับสังคมสูงวัยอย่างมีคุณภาพ (๓) สนับสนุนความร่วมมือระหว่างภาครัฐ ภาคเอกชน ภาควิชาการ ภาคประชาสังคมและภาคประชาชน (๔) ส่งเสริมความเสมอภาคทางเพศและบทบาทของสตรีในการสร้างสรรค์สังคม (๕) สนับสนุนการพัฒนาบนฐานทุนทางสังคมและวัฒนธรรม และ (๖) สนับสนุนการพัฒนาเทคโนโลยีสารสนเทศและสื่อสร้างสรรค์ เพื่อรองรับสังคมยุคดิจิทัล



๔. การเพิ่มขีดความสามารถของชุมชนท้องถิ่นในการพัฒนา การพึ่งตนเองและการจัดการตนเอง  
โดย (๑) ส่งเสริมการปรับพฤติกรรมในระดับครัวเรือนให้มีขีดความสามารถในการจัดการวางแผนชีวิต สุขภาพ ครอบครัวยุทธศาสตร์ การเงินและอาชีพ (๒) เสริมสร้างศักยภาพของชุมชนในการพึ่งตนเองและการพึ่งพากันเอง (๓) สร้างการมีส่วนร่วมของภาคส่วนต่าง ๆ เพื่อสร้างประชาธิปไตยชุมชน และ (๔) สร้างภูมิคุ้มกันทางปัญญา ให้กับชุมชน

**๕. ยุทธศาสตร์ชาติด้านการสร้างการเติบโตบนคุณภาพชีวิตที่เป็นมิตรต่อสิ่งแวดล้อม**

ยุทธศาสตร์ชาติด้านการสร้างการเติบโตบนคุณภาพชีวิตที่เป็นมิตร ต่อสิ่งแวดล้อม มีเป้าหมายการพัฒนาที่สำคัญเพื่อนำไปสู่การบรรลุเป้าหมายการพัฒนาที่ยั่งยืนในทุกมิติ ทั้งมิติด้านสังคม เศรษฐกิจ สิ่งแวดล้อม ธรรมชาติ และความเป็นหุ้นส่วนความร่วมมือระหว่างกันทั้งภายในและภายนอกประเทศอย่างบูรณาการ ใช้พื้นที่เป็นตัวตั้งในการกำหนดกลยุทธ์และแผนงาน และการให้ทุกฝ่ายที่เกี่ยวข้องได้เข้ามามีส่วนร่วมในแบบทางตรงให้มากที่สุดเท่าที่จะเป็นไปได้ โดยเป็นการดำเนินการบนพื้นฐานการเติบโตร่วมกัน ไม่ว่าจะเป็นทาง เศรษฐกิจ สิ่งแวดล้อม และคุณภาพชีวิต โดยให้ความสำคัญกับการสร้างสมดุลทั้ง ๓ ด้าน อันจะนำไปสู่ความยั่งยืนเพื่อคนรุ่นต่อไปอย่างแท้จริง

ตัวชี้วัด ประกอบด้วย (๑) พื้นที่สีเขียวที่เป็นมิตรกับสิ่งแวดล้อม (๒) สภาพแวดล้อมและทรัพยากรธรรมชาติที่เสื่อมโทรมได้รับการฟื้นฟู (๓) การเติบโตที่เป็นมิตรกับสิ่งแวดล้อม และ (๔) ปริมาณก๊าซเรือนกระจก มูลค่าเศรษฐกิจฐานชีวภาพ โดยประเด็นยุทธศาสตร์ชาติด้านการสร้างการเติบโตบนคุณภาพชีวิตที่เป็นมิตรต่อสิ่งแวดล้อม ประกอบด้วย ๖ ประเด็น ได้แก่

๑. สร้างการเติบโตอย่างยั่งยืนบนสังคมเศรษฐกิจสีเขียว โดย (๑) เพิ่มมูลค่าของเศรษฐกิจฐานชีวภาพให้สอดคล้องกับยุทธศาสตร์ด้านการสร้างความสามารถในการแข่งขัน (๒) อนุรักษ์และฟื้นฟูความหลากหลายทางชีวภาพในและนอกถิ่นกำเนิด (๓) อนุรักษ์และฟื้นฟูแม่น้ำลำคลองและแหล่งน้ำธรรมชาติทั่วประเทศ (๔) รักษาและเพิ่มพื้นที่สีเขียวที่เป็นมิตรกับสิ่งแวดล้อม และ (๕) ส่งเสริมการบริโภคและการผลิตที่ยั่งยืน

๒. สร้างการเติบโตอย่างยั่งยืนบนสังคมเศรษฐกิจภาคทะเล โดย (๑) เพิ่มมูลค่าของเศรษฐกิจฐานชีวภาพทางทะเล (๒) ปรับปรุง ฟื้นฟู และสร้างใหม่ทรัพยากรทางทะเลและชายฝั่งทั้งระบบ (๓) ฟื้นฟูชายฝั่งที่เป็นแหล่งท่องเที่ยว ชายฝั่งทะเลได้รับการป้องกันและแก้ไขทั้งระบบ และมีนโยบายการจัดการชายฝั่งแบบบูรณาการอย่างเป็นองค์รวม และ (๔) พัฒนาและเพิ่มสัดส่วนกิจกรรมทางทะเลที่เป็นมิตรต่อสิ่งแวดล้อม

๓. สร้างการเติบโตอย่างยั่งยืนบนสังคมที่เป็นมิตรต่อสภาพภูมิอากาศ โดย (๑) ลดการปล่อยก๊าซเรือนกระจก (๒) มีการปรับตัวเพื่อลดความสูญเสียและเสียหายจากภัยธรรมชาติและผลกระทบที่เกี่ยวข้องกับการเปลี่ยนแปลงสภาพภูมิอากาศ (๓) มุ่งเป้าสู่การลงทุนที่เป็นมิตรต่อสภาพภูมิอากาศในการพัฒนาโครงสร้างพื้นฐานของภาครัฐและภาคเอกชน และ (๔) พัฒนาและสร้างระบบรับมือปรับตัวต่อโรคอุบัติใหม่และโรคอุบัติซ้ำที่เกิดจากการเปลี่ยนแปลงภูมิอากาศ

๔. พัฒนาพื้นที่เมือง ชนบท เกษตรกรรมและอุตสาหกรรมเชิงนิเวศ มุ่งเน้นความเป็นเมืองที่เติบโตอย่างต่อเนื่อง โดย (๑) จัดทำแผนผังภูมินิเวศเพื่อการพัฒนาเมือง ชนบท พื้นที่เกษตรกรรมและอุตสาหกรรม รวมถึงพื้นที่อนุรักษ์ตามศักยภาพและความเหมาะสมทางภูมินิเวศอย่างเป็นเอกภาพ (๒) พัฒนาพื้นที่เมือง ชนบท เกษตรกรรม และ อุตสาหกรรมเชิงนิเวศ ที่มีการบริหารจัดการตามแผนผังภูมินิเวศอย่างยั่งยืน (๓) จัดการมลพิษที่มีผลกระทบต่อสิ่งแวดล้อม และสารเคมีในภาคเกษตรทั้งระบบ ให้เป็นไปตามมาตรฐานสากล และค่ามาตรฐานสากล (๔) สงวนรักษา อนุรักษ์ ฟื้นฟู และพัฒนาทรัพยากรธรรมชาติ มรดกทาง



สถาปัตยกรรมและศิลปวัฒนธรรม อัตลักษณ์ และวิถีชีวิตพื้นถิ่นบนฐานธรรมชาติ และฐานวัฒนธรรมอย่างยั่งยืน (๕) พัฒนาเครือข่ายองค์กรพัฒนาเมืองและชุมชน รวมทั้งกลุ่มอาสาสมัคร ด้วยกลไกการมีส่วนร่วมของทุกภาคส่วนในท้องถิ่น และ (๖) เสริมสร้างระบบสาธารณสุขและอนามัยสิ่งแวดล้อมและยกระดับความสามารถในการป้องกันโรคอุบัติใหม่และอุบัติซ้ำ

**๕. พัฒนาคความมั่นคงน้ำ พลังงาน และเกษตรที่เป็นมิตรต่อสิ่งแวดล้อม** โดย (๑) พัฒนาการจัดการน้ำเชิงลุ่มน้ำ ทั้งระบบเพื่อเพิ่มความมั่นคงด้านน้ำของประเทศ (๒) เพิ่มผลิตภาพของน้ำทั้งระบบในการใช้น้ำอย่างประหยัด รู้คุณค่า และสร้างมูลค่าเพิ่มจากการใช้น้ำให้ทัดเทียมกับระดับสากล (๓) พัฒนาคความมั่นคงพลังงานของประเทศและส่งเสริมการใช้พลังงานที่เป็นมิตรต่อสิ่งแวดล้อม (๔) เพิ่มประสิทธิภาพการใช้พลังงานโดยลดความเข้มข้นของการใช้พลังงาน และ (๕) พัฒนาคความมั่นคงด้านการเกษตรและอาหารของประเทศและชุมชน ในมิติปริมาณ คุณภาพ ราคาและการเข้าถึงอาหาร

**๖. ยกระดับกระบวนการทศน์เพื่อกำหนดอนาคตประเทศ** โดย (๑) ส่งเสริมคุณลักษณะและพฤติกรรมที่พึงประสงค์ด้านสิ่งแวดล้อมและคุณภาพชีวิตที่ดีของคนไทย (๒) พัฒนาเครื่องมือ กลไกและระบบยุติธรรม และระบบประชาธิปไตยสิ่งแวดล้อม (๓) จัดโครงสร้างเชิงสถาบันเพื่อจัดการประเด็นร่วม ด้านการบริหารจัดการทรัพยากรธรรมชาติและสิ่งแวดล้อมที่สำคัญ และ (๔) พัฒนาและดำเนินโครงการที่ยกระดับกระบวนการทศน์ เพื่อกำหนดอนาคตประเทศ ด้านทรัพยากรธรรมชาติ สิ่งแวดล้อมและวัฒนธรรม บนหลักของการมีส่วนร่วม และธรรมาภิบาล

#### **๖. ยุทธศาสตร์ชาติด้านการปรับสมดุล และพัฒนาระบบการบริหารจัดการภาครัฐ**

ยุทธศาสตร์ชาติด้านการปรับสมดุลและพัฒนาระบบการบริหารจัดการภาครัฐ มีเป้าหมายการพัฒนาที่สำคัญเพื่อปรับเปลี่ยนภาครัฐที่ยึดหลัก “ภาครัฐของประชาชนเพื่อประชาชนและประโยชน์ส่วนรวม” โดยภาครัฐต้องมีขนาดที่เหมาะสมกับบทบาทภารกิจ แยกแยะบทบาทหน่วยงานของรัฐที่ทำหน้าที่ในการกำกับหรือในการให้บริการ ยึดหลักธรรมาภิบาล ปรับวัฒนธรรมการทำงานให้มุ่งผลสัมฤทธิ์และผลประโยชน์ส่วนรวม มีความทันสมัย และพร้อมที่จะปรับตัวให้ทันต่อการเปลี่ยนแปลงของโลกอยู่ตลอดเวลา โดยเฉพาะอย่างยิ่งการนำนวัตกรรม เทคโนโลยีข้อมูลขนาดใหญ่ ระบบการทำงานที่เป็นดิจิทัลเข้ามาประยุกต์ใช้อย่างคุ้มค่า และปฏิบัติงานเทียบได้กับมาตรฐานสากล รวมทั้งมีลักษณะเปิดกว้าง เชื่อมโยงถึงกันและเปิดโอกาสให้ทุกภาคส่วนเข้ามามีส่วนร่วมเพื่อตอบสนองความต้องการของประชาชนได้อย่างสะดวก รวดเร็วและโปร่งใส โดยทุกภาคส่วนในสังคมต้องร่วมกันปลูกฝังค่านิยมความซื่อสัตย์สุจริตความมัธยัสถ์ และสร้างจิตสำนึกในการปฏิเสธไม่ยอมรับการทุจริตประพฤติมิชอบอย่างสิ้นเชิง นอกจากนี้ กฎหมายต้องมีความชัดเจน มีเพียงเท่าที่จำเป็น มีความทันสมัย มีความเป็นสากล มีประสิทธิภาพ และนำไปสู่การลดความเหลื่อมล้ำและเอื้อต่อการพัฒนา โดยกระบวนการยุติธรรมมีการบริหารที่มีประสิทธิภาพ เป็นธรรม ไม่เลือกปฏิบัติและการอำนวยความสะดวกตามหลักนิติธรรม

ตัวชี้วัด ประกอบด้วย (๑) ระดับความพึงพอใจของประชาชนต่อการให้บริการสาธารณะของภาครัฐ (๒) ประสิทธิภาพของการบริการภาครัฐ (๓) ระดับความโปร่งใส การทุจริต ประพฤติมิชอบและ (๔) ความเสมอภาคในกระบวนการยุติธรรม โดยประเด็นยุทธศาสตร์ชาติด้านการปรับสมดุลและพัฒนาระบบการบริหารจัดการภาครัฐ ประกอบด้วย ๘ ประเด็น ได้แก่





๑. ภาครัฐที่ยึดประชาชนเป็นศูนย์กลาง ตอบสนองความต้องการ และให้บริการอย่างสะดวกรวดเร็ว โปร่งใส โดย (๑) การให้บริการสาธารณะของภาครัฐ ได้มาตรฐานสากลและเป็นระดับแนวหน้าของภูมิภาค และ (๒) ภาครัฐมีความเชื่อมโยงในการให้บริการสาธารณะต่าง ๆ ผ่านการนำเทคโนโลยีดิจิทัลมาประยุกต์ใช้

๒. ภาครัฐบริหารงานแบบบูรณาการโดยมียุทธศาสตร์ชาติเป็นเป้าหมายและเชื่อมโยงการพัฒนาในทุก ระดับ ทุกประเด็น ทุกภารกิจ และทุกพื้นที่ โดย (๑) ให้ยุทธศาสตร์ชาติเป็นกลไกขับเคลื่อนการพัฒนา ประเทศ (๒) ระบบการเงินการคลังประเทศสนับสนุนการขับเคลื่อนยุทธศาสตร์ชาติ และ (๓) ระบบติดตาม ประเมินผลที่สะท้อนการบรรลุเป้าหมายยุทธศาสตร์ชาติในทุกระดับ

๓. ภาครัฐมีขนาดเล็ก gọn เหมาะสมกับภารกิจ ส่งเสริมให้ประชาชนและทุกภาคส่วนมีส่วนร่วมในการ พัฒนาประเทศ โดย (๑) ภาครัฐมีขนาดที่เหมาะสม (๒) ทุกภาคส่วนมีส่วนร่วมในการพัฒนาประเทศ และ (๓) ส่งเสริมการกระจายอำนาจและสนับสนุนบทบาทชุมชนท้องถิ่นให้องค์กรปกครองส่วนท้องถิ่นเป็น หน่วยงานที่มีสมรรถนะสูง ตั้งอยู่บนหลักธรรมาภิบาล

๔. ภาครัฐมีความทันสมัย โดย (๑) องค์กรภาครัฐมีความยืดหยุ่นเหมาะสมกับบริบทการพัฒนา ประเทศ และ (๒) พัฒนาและปรับระบบวิธีการปฏิบัติราชการให้ทันสมัย

๕. บุคลากรภาครัฐเป็นคนดีและเก่ง ยึดหลักคุณธรรม จริยธรรม มีจิตสำนึกมีความสามารถสูง มุ่งมั่น และเป็นมืออาชีพ โดย (๑) ภาครัฐมีการบริหารกำลังคนที่มีความคล่องตัว ยึดระบบคุณธรรม และ (๒) บุคลากรภาครัฐยึดค่านิยมในการทำงานเพื่อประชาชน มีคุณธรรม และมีการพัฒนาตามเส้นทางความก้าวหน้า ในอาชีพ

๖. ภาครัฐมีความโปร่งใส ปลอดภัยสุจริตและประพฤติมิชอบ โดย (๑) ประชาชนและภาคีต่าง ๆ ใน สังคมร่วมมือกันในการป้องกันการทุจริตและประพฤติมิชอบ (๒) บุคลากรภาครัฐยึดมั่นในหลักคุณธรรม จริยธรรมและความซื่อสัตย์สุจริต (๓) การปราบปรามการทุจริตประพฤติมิชอบมีประสิทธิภาพมีความเด็ดขาด เป็นธรรมและตรวจสอบได้ และ (๔) การบริหารจัดการการป้องกันและปราบปรามการทุจริตอย่างเป็นระบบ แบบบูรณาการ

๗. กฎหมายมีความสอดคล้องเหมาะสมกับบริบทต่าง ๆ และมีเท่าที่จำเป็น โดย (๑) ภาครัฐจัดให้มี กฎหมายที่สอดคล้องและเหมาะสมกับบริบทต่าง ๆ ที่เปลี่ยนแปลง (๒) มีกฎหมายเท่าที่จำเป็น และ (๓) การ บังคับใช้กฎหมายอย่างมีประสิทธิภาพ เท่าเทียม มีการเสริมสร้างประสิทธิภาพการใช้อกฎหมาย

๘. กระบวนการยุติธรรมเคารพสิทธิมนุษยชนและปฏิบัติต่อประชาชน โดยเสมอภาค โดย (๑) บุคลากรและหน่วยงานในกระบวนการยุติธรรมเคารพและยึดมั่นในหลักประชาธิปไตย เคารพศักดิ์ศรีความเป็น มนุษย์ที่พึงได้รับการปฏิบัติอย่างเท่าเทียม (๒) ทุกหน่วยงานในกระบวนการยุติธรรม มีบทบาทเชิงรุกร่วมกัน ในทุกขั้นตอนของการค้นหาความจริง (๓) หน่วยงานในกระบวนการยุติธรรมทั้งทางแพ่ง อาญาและปกครองมี เป้าหมายและยุทธศาสตร์ร่วมกัน (๔) ส่งเสริมระบบยุติธรรมทางเลือกระบบยุติธรรมชุมชน และการมีส่วนร่วม ของประชาชนในกระบวนการยุติธรรม และ (๕) พัฒนามาตรการอื่นแทนโทษทางอาญา



## ๑.๒ แผนพัฒนาเศรษฐกิจและสังคมแห่งชาติ ฉบับที่ ๑๒

หลักการพัฒนาประเทศที่สำคัญในระยะแผนพัฒนาฯ ฉบับที่ ๑๒ ยึดหลัก “ปรัชญาของเศรษฐกิจพอเพียง” “การพัฒนาที่ยั่งยืน” และ “คนเป็นศูนย์กลางการพัฒนา” ที่ต่อเนื่องจากแผนพัฒนาฯ ฉบับที่ ๙-๑๑ และยึดหลักการเจริญเติบโตทางเศรษฐกิจที่ลดความเหลื่อมล้ำและขับเคลื่อนการเจริญเติบโตจากการเพิ่มผลผลิตภาพการผลิตบนฐานการใช้ภูมิปัญญาและนวัตกรรม

สำหรับการกำหนดวิสัยทัศน์ของแผนพัฒนาฯ ฉบับนี้ยึดวิสัยทัศน์ของกรอบยุทธศาสตร์ชาติที่กำหนดว่า “ประเทศไทยมีความมั่นคง มั่งคั่ง ยั่งยืน เป็นประเทศพัฒนาแล้ว ด้วยการพัฒนาตามหลักปรัชญาของเศรษฐกิจพอเพียง” ในขณะที่การกำหนดเป้าหมายและตัวชี้วัดในด้านต่างๆ ของแผนพัฒนาฯ ได้ยึดเป้าหมายอนาคตประเทศไทยปี ๒๕๗๙ ที่เป็นเป้าหมายยุทธศาสตร์ชาติ ๒๐ ปี มาเป็นกรอบในการกำหนดเป้าหมายที่จะบรรลุใน ๕ ปี โดยที่เป้าหมายและตัวชี้วัดต้องสอดคล้องกับกรอบเป้าหมายการพัฒนาเศรษฐกิจ สังคม และสิ่งแวดล้อม ที่องค์การระหว่างประเทศกำหนดขึ้น อาทิ การพัฒนาที่ยั่งยืน (sustainable development goals : SDGs) ที่องค์การสหประชาชาติกำหนดขึ้น เป็นต้น ส่วนแนวทางการพัฒนา ได้บูรณาการนโยบายหรือประเด็นพัฒนาที่สำคัญของประเด็นการปฏิรูปประเทศ ๓๗ วาระ และ ไทยแลนด์ ๔.๐

การจัดทำแผน ขับเคลื่อน และการติดตามประเมินผล เน้นกระบวนการมีส่วนร่วม ทั้งจากภาครัฐ เอกชน ประชาชน และภาคการศึกษา ในทุกพื้นที่ของประเทศ เป็นกลไกประชารัฐที่รวมพลัง ให้สามารถกำหนดเป้าหมาย แนวทางการพัฒนา รวมทั้งแผนงานโครงการสำคัญที่ตอบสนองความต้องการและแก้ไขปัญหาให้กับประชาชนได้อย่างสอดคล้องกับภูมิสังคมและเกิดผลสัมฤทธิ์อย่างจริงจังใน ๕ ปี

### วัตถุประสงค์และเป้าหมายการพัฒนาในช่วงแผนพัฒนาฯ ฉบับที่ ๑๒

#### ๑. วัตถุประสงค์

๑.๑ เพื่อวางรากฐานให้คนไทยเป็นคนที่มีสมบูรณ์ มีคุณธรรมจริยธรรม มีระเบียบวินัย ค่านิยมที่ดี มีจิตสาธารณะ และมีความสุข โดยมีสุขภาพและสุขภาพที่ดี ครอบครัวอบอุ่น ตลอดจน เป็นคนเก่งที่มีทักษะความรู้ความสามารถและพัฒนาตนเองได้ต่อเนื่องตลอดชีวิต

๑.๒ เพื่อให้คนไทยมีความมั่นคงทางเศรษฐกิจและสังคม ได้รับความเป็นธรรมในการเข้าถึงทรัพยากรและบริการทางสังคมที่มีคุณภาพ ผู้ด้อยโอกาสได้รับการพัฒนาศักยภาพ รวมทั้งชุมชนมีความเข้มแข็งพึ่งพาตนเองได้

๑.๓ เพื่อให้เศรษฐกิจเข้มแข็ง แข่งขันได้ มีเสถียรภาพ และมีความยั่งยืน สร้างความเข้มแข็งของฐานการผลิตและบริการเดิมและขยายฐานใหม่โดยการใช้นวัตกรรมที่เข้มข้นมากขึ้น สร้างความเข้มแข็งของเศรษฐกิจฐานราก และสร้างความมั่นคงทางพลังงาน อาหาร และน้ำ

๑.๔ เพื่อรักษาและฟื้นฟูทรัพยากรธรรมชาติและคุณภาพสิ่งแวดล้อมให้สามารถสนับสนุนการเติบโตที่เป็นมิตรกับสิ่งแวดล้อมและการมีคุณภาพชีวิตที่ดีของประชาชน

๑.๕ เพื่อให้การบริหารราชการแผ่นดินมีประสิทธิภาพ โปร่งใส ทันทสมัย และมีการทำงานเชิงบูรณาการของภาคีการพัฒนา

๑.๖ เพื่อให้มีการกระจายความเจริญไปสู่ภูมิภาค โดยการพัฒนากลุ่มและเมืองเพื่อรองรับการพัฒนายกระดับฐานการผลิตและบริการเดิมและขยายฐานการผลิตและบริการใหม่



๑.๗ เพื่อผลักดันให้ประเทศไทยมีความเชื่อมโยงกับประเทศต่างๆ ทั้งในระดับ อนุภูมิภาค ภูมิภาค และนานาชาติได้อย่างสมบูรณ์และมีประสิทธิภาพ รวมทั้งให้ประเทศไทยมีบทบาทและสร้างสรรค์ในด้านการค้า การบริการ และการลงทุนภายใต้กรอบความร่วมมือต่างๆ ทั้งในระดับอนุภูมิภาค ภูมิภาค และโลก

## ๒. เป้าหมายรวม

เพื่อให้เป็นไปตามวัตถุประสงค์ดังกล่าว ได้กำหนดเป้าหมายรวมการพัฒนาของแผนพัฒนาฯ ฉบับที่ ๑๒ ประกอบด้วย

๒.๑ คนไทยมีคุณลักษณะเป็นคนไทยที่สมบูรณ์ มีวินัย มีทัศนคติและพฤติกรรมตามบรรทัดฐานที่ดีของสังคม มีความเป็นพลเมืองตื่นรู้ มีความสามารถในการปรับตัวได้อย่างรู้เท่าทันสถานการณ์ มีความรับผิดชอบและทำประโยชน์ต่อส่วนรวม มีสุขภาพกายและใจที่ดี มีความเจริญงอกงามทางจิตวิญญาณ มีวิถีชีวิตที่พอเพียง และมีความเป็นไทย

๒.๒ ความเหลื่อมล้ำทางด้านรายได้และความยากจนลดลง เศรษฐกิจฐานรากมีความเข้มแข็ง ประชาชนทุกคนมีโอกาสในการเข้าถึงทรัพยากร การประกอบอาชีพ และบริการทางสังคมที่มีคุณภาพอย่างทั่วถึงและเป็นธรรม กลุ่มที่มีรายได้ต่ำสุดร้อยละ ๔๐ มีรายได้เพิ่มขึ้นอย่างน้อยร้อยละ ๑๕

๒.๓ ระบบเศรษฐกิจมีความเข้มแข็งและแข่งขันได้ โครงสร้างเศรษฐกิจปรับสู่เศรษฐกิจฐานบริการและดิจิทัล มีผู้ประกอบการรุ่นใหม่และเป็นสังคมผู้ประกอบการ ผู้ประกอบการขนาดกลางและขนาดเล็กที่เข้มแข็งสามารถใช้นวัตกรรมและเทคโนโลยีดิจิทัลในการสร้างสรรค์คุณค่าสินค้าและบริการ มีระบบการผลิตและให้บริการจากฐานรายได้เดิมที่มีมูลค่าเพิ่มสูงขึ้น และมีการลงทุนในการผลิตและบริการฐานความรู้ชั้นสูงใหม่ๆ ที่เป็นมิตรกับสิ่งแวดล้อมและชุมชน รวมทั้งกระจายฐานการผลิตและการให้บริการสู่ภูมิภาคเพื่อลดความเหลื่อมล้ำ โดยเศรษฐกิจไทยมีเสถียรภาพและมีอัตราการขยายตัวเฉลี่ยร้อยละ ๕ ต่อปี และมีปัจจัยสนับสนุน อาทิ ระบบโลจิสติกส์ พลังงาน และการลงทุนวิจัยและพัฒนาที่เอื้อต่อการขยายตัวของภาคการผลิตและบริการ

๒.๔ ทูทางธรรมชาติและคุณภาพสิ่งแวดล้อมสามารถสนับสนุนการเติบโตที่เป็นมิตรกับสิ่งแวดล้อม มีความมั่นคงทางอาหาร พลังงาน และน้ำ โดยเพิ่มพื้นที่ป่าไม้ให้ได้ร้อยละ ๔๐ ของพื้นที่ประเทศเพื่อรักษาความสมดุลของระบบนิเวศ ลดการปล่อยก๊าซเรือนกระจกในภาคพลังงานและขนส่ง ไม่น้อยกว่าร้อยละ ๗ ภายในปี ๒๕๖๓ เทียบกับการปล่อยในกรณีปกติ มีปริมาณหรือสัดส่วนของขยะมูลฝอยที่ได้รับการจัดการอย่างถูกหลักสุขาภิบาลเพิ่มขึ้น และรักษาคุณภาพน้ำและคุณภาพอากาศในพื้นที่วิกฤตให้อยู่ในเกณฑ์มาตรฐาน

๒.๕ มีความมั่นคงในเอกราชและอธิปไตย สังคมปลอดภัย สามัคคี สร้างภาพลักษณ์ดี และเพิ่มความเชื่อมั่นของนานาชาติต่อประเทศไทย ความขัดแย้งทางอุดมการณ์และความคิดในสังคมลดลง ปัญหาอาชญากรรมลดลง ปริมาณความสูญเสียจากภัยโจรสลัดและการลักลอบขนส่งสินค้าและค่านิยมสูญเสียดังกล่าว มีความพร้อมที่ปกป้องประชาชนจากการก่อการร้ายและภัยพิบัติทางธรรมชาติ ประเทศไทยมีส่วนร่วมในการกำหนดบรรทัดฐานระหว่างประเทศ เกิดความเชื่อมโยงการขนส่ง โลจิสติกส์ ห่วงโซ่มูลค่า เป็นหุ้นส่วนการพัฒนาที่สำคัญในอนุภูมิภาค ภูมิภาค และโลก และอัตราการเติบโตของมูลค่า การลงทุนและการส่งออกของไทยในอนุภูมิภาค ภูมิภาค และอาเซียนสูงขึ้น



๒.๖ มีระบบบริหารจัดการภาครัฐที่มีประสิทธิภาพ ทันสมัย โปร่งใส ตรวจสอบได้ กระจายอำนาจ และมีส่วนร่วมจากประชาชน บทบาทภาครัฐในการให้บริการซึ่งภาคเอกชนดำเนินการแทนได้ดีกว่าลดลง เพิ่มการใช้ระบบดิจิทัลในการให้บริการ ปัญหาคอร์รัปชันลดลง และการบริหารจัดการขององค์กรปกครองส่วนท้องถิ่นมีอิสระมากขึ้น โดยอันดับประสิทธิภาพภาครัฐที่จัดทำโดยสถาบัน การจัดการนานาชาติและอันดับความยากง่ายในการดำเนินธุรกิจในประเทศดีขึ้น การใช้จ่ายภาครัฐและระบบงบประมาณมีประสิทธิภาพสูง ฐานภาษีกว้างขึ้น และดัชนีการรับรู้การทุจริตดีขึ้น รวมถึงมีบุคลากรภาครัฐที่มีความรู้ความสามารถและปรับตัวได้ทันกับยุคดิจิทัลเพิ่มขึ้น

### ยุทธศาสตร์การพัฒนาประเทศ

ยุทธศาสตร์ในแผนพัฒนาฯ ฉบับที่ ๑๒ มีทั้งหมด ๑๐ ยุทธศาสตร์ โดยมี ๖ ยุทธศาสตร์ตามกรอบยุทธศาสตร์ชาติ ๒๐ ปี และอีก ๔ ยุทธศาสตร์ที่เป็นปัจจัยสนับสนุน ดังนี้

๑. การเสริมสร้างและพัฒนาศักยภาพทุนมนุษย์ แนวทางการพัฒนาที่สำคัญ ประกอบด้วย (๑) ปรับเปลี่ยนค่านิยมคนไทยให้มีคุณธรรม จริยธรรม มีวินัย จิตสาธารณะ และพฤติกรรมที่พึงประสงค์ อาทิ ส่งเสริมให้มีกิจกรรมการเรียนรู้การสอนทั้งในและนอกห้องเรียนที่สอดแทรกคุณธรรม จริยธรรม ความมีระเบียบวินัย และจิตสาธารณะ (๒) พัฒนาศักยภาพคนให้มีทักษะ ความรู้ และความสามารถในการดำรงชีวิตอย่างมีคุณค่า อาทิ ส่งเสริมเด็กปฐมวัยให้มีการพัฒนาทักษะทางสมองและทางสังคมที่เหมาะสม เด็กวัยเรียนและวัยรุ่นมีทักษะการคิดวิเคราะห์อย่างเป็นระบบ (๓) ยกระดับคุณภาพการศึกษาและการเรียนรู้ตลอดชีวิต อาทิ ปรับระบบบริหารจัดการสถานศึกษาขนาดเล็กให้มีการจัดทรัพยากรร่วมกันให้มีขนาดและจำนวนที่เหมาะสม ปรับปรุงแหล่งเรียนรู้ในชุมชนให้เป็นแหล่งเรียนรู้เชิงสร้างสรรค์และมีชีวิต (๔) ลดปัจจัยเสี่ยงด้านสุขภาพและให้ทุกภาคส่วนคำนึงถึงผลกระทบต่อสุขภาพ อาทิ ส่งเสริมให้มีกิจกรรมทางสุขภาพและโภชนาการที่เหมาะสมกับวัย ปรับปรุงมาตรการทางกฎหมายและภาษีในการควบคุมผลิตภัณฑ์ที่ส่งผลเสียต่อสุขภาพ (๕) เพิ่มประสิทธิภาพการบริหารจัดการระบบสุขภาพภาครัฐและปรับระบบการเงินการคลังด้านสุขภาพ อาทิ ปรับระบบบริหารจัดการทรัพยากรร่วมกันระหว่างสถานพยาบาลทุกสังกัดในเขตพื้นที่สุขภาพ (๖) พัฒนาระบบการดูแลและสร้างสภาพแวดล้อมที่เหมาะสมกับสังคมสูงวัย อาทิ ผลักดันให้มีกฎหมายการดูแลผู้สูงอายุระยะยาว และ (๗) ผลักดันให้สถาบันทางสังคมมีส่วนร่วมพัฒนาประเทศอย่างเข้มแข็ง อาทิ กำหนดมาตรการดูแลครอบครัวที่เปราะบาง และส่งเสริมสถาบันการศึกษาให้เป็นแหล่งบริการความรู้ทางวิชาการที่ทุกคนเข้าถึงได้

๒. ยุทธศาสตร์การสร้างความเป็นธรรมและลดความเหลื่อมล้ำในสังคม แนวทางการพัฒนาสำคัญ ประกอบด้วย (๑) การเพิ่มโอกาสให้กับกลุ่มเป้าหมายประชากรร้อยละ ๔๐ ที่มีรายได้ต่ำสุดสามารถเข้าถึงบริการที่มีคุณภาพของรัฐและมีอาชีพ อาทิ ขยายโอกาสการเข้าถึงการศึกษาที่มีคุณภาพให้แก่เด็กและเยาวชนที่ด้อยโอกาสทางการศึกษาอย่างต่อเนื่อง โดยให้การดูแลนักเรียนที่ครอบครัวยากจนตั้งแต่การสร้างรายได้ของครัวเรือน สนับสนุนค่าเดินทางไปยังสถานศึกษา ให้ทุนการศึกษาต่อระดับสูง (๒) การกระจายการให้บริการภาครัฐทั้งด้านการศึกษา สาธารณสุข และสวัสดิการที่มีคุณภาพให้ครอบคลุมและทั่วถึง อาทิ บริหารจัดการการให้บริการสาธารณสุขที่มีคุณภาพให้ครอบคลุมทุกพื้นที่ ผ่านการพัฒนาระบบส่งต่อผู้ป่วยทั้งในระดับจังหวัด ภาค และระดับประเทศให้มีประสิทธิภาพมากขึ้น และ (๓) เสริมสร้างศักยภาพชุมชน การพัฒนาเศรษฐกิจชุมชนและการสร้างความเข้มแข็งการเงินฐานรากตามหลักปรัชญาของเศรษฐกิจพอเพียง เพื่อให้ชุมชนสามารถพึ่งพาตนเองได้ มีสิทธิในการจัดการทุนที่ดินและทรัพยากรภายในชุมชน อาทิ สนับสนุนการให้ความรู้ในการบริหารจัดการทางการเงินแก่ชุมชนและครัวเรือน การปรับองค์กรการเงินของชุมชนให้ทำหน้าที่เป็นสถาบัน



การเงินในระดับหมู่บ้าน/ตำบลที่ทำหน้าที่ทั้งการให้กู้ยืมและการออม และจัดตั้งโครงข่ายการเงินฐานรากโดยมีธนาคารออมสินและธนาคารเพื่อการเกษตรและสหกรณ์เป็นแม่ข่าย

๓. ยุทธศาสตร์การสร้างเสริมความเข้มแข็งทางเศรษฐกิจและแข่งขันได้อย่างยั่งยืน โดยมีแนวทางการพัฒนาที่สำคัญ ประกอบด้วย (๑) การบริหารจัดการเศรษฐกิจส่วนรวม ทั้งในด้านการคลัง อาทิ เพิ่มประสิทธิภาพการจัดแผนงานโครงการ การจัดสรรงบประมาณ การบริหาร และการตรวจสอบกระบวนการงบประมาณ และด้านการเงิน อาทิ เพิ่มประสิทธิภาพของระบบการเงินและสถาบันการเงินทั้งในตลาดเงินและตลาดทุนให้สามารถสนับสนุนการขยายตัวทางเศรษฐกิจ และ (๒) การเสริมสร้างและพัฒนาขีดความสามารถในการแข่งขันของภาคการผลิตและบริการ มุ่งเน้นการสร้างเชื่อมโยงของห่วงโซ่มูลค่าระหว่างภาคเกษตร อุตสาหกรรม บริการ และการค้าการลงทุน เพื่อยกระดับศักยภาพในการแข่งขันของประเทศ โดยยกระดับการผลิตสินค้าเกษตรและอาหารเข้าสู่ระบบมาตรฐาน ต่อยอดความเข้มแข็งของอุตสาหกรรมที่มีศักยภาพปัจจุบันเพื่อยกระดับไปสู่อุตสาหกรรมที่ใช้เทคโนโลยีขั้นสูง วางอนาคตรากฐานการพัฒนาอุตสาหกรรม เสริมสร้างขีดความสามารถการแข่งขันในเชิงธุรกิจของภาคบริการ ปรับปรุงแก้ไขกฎหมายและกฎระเบียบเพื่อส่งเสริมการค้าที่เป็นธรรมและอำนวยความสะดวกด้านการค้าการลงทุน

๔. ยุทธศาสตร์การเติบโตที่เป็นมิตรกับสิ่งแวดล้อมเพื่อการพัฒนาที่ยั่งยืน แนวทางการพัฒนาสำคัญ ประกอบด้วย (๑) การรักษาพื้นที่ทรัพยากรธรรมชาติ สร้างสมดุลของการอนุรักษ์และใช้ประโยชน์อย่างยั่งยืน และเป็นธรรม (๒) เพิ่มประสิทธิภาพการบริหารจัดการทรัพยากรน้ำเพื่อให้เกิดความมั่นคง สมดุล และยั่งยืน (๓) การแก้ไขปัญหาวิกฤตสิ่งแวดล้อม (๔) ส่งเสริมการผลิตและการบริโภคที่เป็นมิตรกับสิ่งแวดล้อม (๕) สนับสนุนการลดการปล่อยก๊าซเรือนกระจก และเพิ่มขีดความสามารถในการปรับตัวต่อการเปลี่ยนแปลงสภาพภูมิอากาศ (๖) การบริหารจัดการเพื่อลดความเสี่ยงด้านภัยพิบัติ (๗) การพัฒนาระบบการบริหารจัดการและกลไกแก้ไขปัญหาความขัดแย้งด้านทรัพยากรธรรมชาติและสิ่งแวดล้อม และ (๘) การพัฒนาความร่วมมือด้านสิ่งแวดล้อมระหว่างประเทศ

๕. ยุทธศาสตร์การเสริมสร้างความมั่นคงแห่งชาติเพื่อการพัฒนาประเทศสู่ความมั่นคง และยั่งยืน แนวทางการพัฒนาสำคัญ ประกอบด้วย (๑) การรักษาความมั่นคงภายใน เพื่อให้เกิดความสงบในสังคมและธำรงไว้ซึ่งสถาบันหลักของชาติ (๒) การพัฒนาเสริมสร้างศักยภาพการป้องกันประเทศเพื่อเตรียมความพร้อมในการรับมือภัยคุกคามทั้งการทหารและภัยคุกคามอื่นๆ (๓) การส่งเสริมความร่วมมือกับต่างประเทศด้านความมั่นคงเพื่อบูรณาการความร่วมมือกับมิตรประเทศเพื่อผลประโยชน์ทางเศรษฐกิจ สังคม และการป้องกันภัยคุกคามข้ามชาติ (๔) การรักษาความมั่นคงและผลประโยชน์ของชาติทางทะเลเพื่อคงไว้ซึ่งอำนาจอธิปไตยและสิทธิอธิปไตยในเขตทะเล และ (๕) การบริหารจัดการความมั่นคงเพื่อการพัฒนา เพื่อให้เกิดความสอดคล้องกันระหว่างแผนงานที่เกี่ยวข้องกับความมั่นคงการพัฒนาภายใต้การมีส่วนร่วมของภาคประชาชน

๖. ยุทธศาสตร์การบริหารจัดการในภาครัฐ การป้องกันการทุจริตประพฤติมิชอบ และธรรมาภิบาลในสังคมไทย แนวทางการพัฒนาสำคัญ ประกอบด้วย (๑) ปรับปรุงโครงสร้างหน่วยงาน บทบาท ภารกิจ และคุณภาพบุคลากรภาครัฐ ให้มีความโปร่งใส ทันสมัย คล่องตัว มีขนาดที่เหมาะสม เกิดความคุ้มค่า (๒) ปรับปรุงกระบวนการงบประมาณ และสร้างกลไกในการติดตามตรวจสอบการเงินการคลังภาครัฐ เพื่อให้การจัดสรรและการใช้จ่ายมีประสิทธิภาพ (๓) เพิ่มประสิทธิภาพและยกระดับการให้บริการสาธารณะให้ได้มาตรฐานสากล เพื่อให้ประชาชนและภาคธุรกิจได้รับบริการที่มีคุณภาพ ได้มาตรฐาน และอำนวยความสะดวก ตรงตามความต้องการ (๔) เพิ่มประสิทธิภาพการบริหารจัดการให้แก่องค์กรปกครองส่วนท้องถิ่น เพื่อให้ประชาชนได้รับการ



บริการอย่างมีประสิทธิภาพและทั่วถึง (๕) ป้องกันและปราบปรามการทุจริตและประพฤติมิชอบ เพื่อให้สังคมไทยมีวินัย โปร่งใส และยุติธรรม และ (๖) ปฏิรูปกฎหมายและกระบวนการยุติธรรมให้มีความทันสมัยเป็นธรรม และสอดคล้องกับข้อบังคับสากลหรือข้อตกลงระหว่างประเทศ

๗. ยุทธศาสตร์การพัฒนาโครงสร้างพื้นฐานและระบบโลจิสติกส์ แนวทางการพัฒนาสำคัญ ประกอบด้วย (๑) การพัฒนาโครงสร้างพื้นฐานด้านขนส่ง อาทิ พัฒนาระบบรถไฟให้เป็นโครงข่ายหลักในการเดินทางและขนส่งของประเทศ พัฒนาโครงข่ายถนน พัฒนาระบบขนส่งทางอากาศ และพัฒนาระบบขนส่งทางน้ำ (๒) การสนับสนุนการพัฒนาระบบขนส่ง อาทิ การพัฒนาอุตสาหกรรมต่อเนื่องที่เกิดจากการลงทุนด้านโครงสร้างพื้นฐาน และพัฒนาการบริหารจัดการในสาขาขนส่ง (๓) พัฒนาระบบโลจิสติกส์ อาทิ พัฒนาและยกระดับมาตรฐานระบบการบริหารจัดการโลจิสติกส์และโซ่อุปทานให้ได้มาตรฐานสากล และพัฒนาและยกระดับมาตรฐานการอำนวยความสะดวกทางการค้า (๔) พัฒนาด้านพลังงาน อาทิ จัดหาพลังงานให้เพียงพอและสร้างความมั่นคงในการผลิตพลังงาน เพิ่มศักยภาพการบริหารจัดการ การผลิต และการใช้พลังงานทดแทนและพลังงานสะอาด (๕) พัฒนาเศรษฐกิจดิจิทัล อาทิ พัฒนาและปรับปรุงโครงสร้างพื้นฐานโทรคมนาคมของประเทศให้ทั่วถึงและมีประสิทธิภาพ และส่งเสริมการใช้เทคโนโลยีดิจิทัลในการสร้างมูลค่าเพิ่มทางธุรกิจ และ (๖) พัฒนาระบบน้ำประปา อาทิ พัฒนาระบบน้ำประปาให้ครอบคลุมและทั่วถึง และการบริหารจัดการการใช้น้ำอย่างมีประสิทธิภาพและการสร้างนวัตกรรม

๘. ยุทธศาสตร์การพัฒนาวิทยาศาสตร์ เทคโนโลยี วิจัย และนวัตกรรม แนวทางการพัฒนาสำคัญ ประกอบด้วย (๑) เร่งส่งเสริมการลงทุนวิจัยและพัฒนาและผลักดันสู่การใช้ประโยชน์ในเชิงพาณิชย์และเชิงสังคม อาทิ ลงทุนวิจัยและพัฒนาในกลุ่มเทคโนโลยีที่ประเทศไทยมีศักยภาพพัฒนาได้เอง และกลุ่มเทคโนโลยีที่นำสู่การพัฒนาแบบก้าวกระโดด ลงทุนวิจัยและพัฒนาเทคโนโลยีและนวัตกรรมทางสังคมเพื่อลดความเหลื่อมล้ำและยกระดับคุณภาพชีวิตของประชาชน (๒) พัฒนาผู้ประกอบการให้เป็นผู้ประกอบการทางเทคโนโลยี อาทิ ส่งเสริมผู้ประกอบการให้มีบทบาทหลักด้านนวัตกรรมเทคโนโลยีและร่วมกำหนดทิศทางการพัฒนานวัตกรรม ส่งเสริมการสร้างสรรค่นวัตกรรมด้านการออกแบบและการจัดการธุรกิจที่ผสมผสานการใช้เทคโนโลยีให้แพร่หลายในกลุ่มผู้ประกอบการธุรกิจของไทย และ (๓) พัฒนาสภาวะแวดล้อมของการพัฒนาวิทยาศาสตร์ เทคโนโลยี วิจัย และนวัตกรรม ด้านบุคลากรวิจัย อาทิ การเร่งการผลิตบุคลากรสายวิทยาศาสตร์และเทคโนโลยีที่มีคุณภาพและสอดคล้องกับความต้องการโดยเฉพาะในสาขา STEM และพัฒนาศักยภาพนักวิจัยให้มีทั้งความรู้และความเข้าใจในเทคโนโลยี

๙. ยุทธศาสตร์การพัฒนาภาค เมือง และพื้นที่เศรษฐกิจ แนวทางการพัฒนาสำคัญ ประกอบด้วย (๑) การพัฒนาภาคเพื่อสร้างโอกาสทางเศรษฐกิจให้กระจายตัวอย่างทั่วถึง พัฒนาภาคเหนือให้เป็นฐานเศรษฐกิจสร้างสรรค่มูลค่าสูง พัฒนาภาคตะวันออกเฉียงเหนือให้หลุดพ้นจากความยากจนสู่เป้าหมายการพึ่งตนเอง พัฒนาภาคกลางเป็นฐานเศรษฐกิจชั้นนำ พัฒนาภาคใต้เป็นฐานการสร้างรายได้ที่หลากหลาย (๒) การพัฒนาเมือง อาทิ พัฒนาสภาพแวดล้อมเมืองศูนย์กลางของจังหวัดให้เป็นเมืองน่าอยู่ ส่งเสริมการจัดการสิ่งแวดล้อมเมืองอย่างมีบูรณาการภายใต้การมีส่วนร่วมของส่วนกลาง ส่วนท้องถิ่น ภาคประชาสังคม และภาคเอกชน พัฒนาระบบขนส่งสาธารณะในเขตเมือง และ (๓) การพัฒนาพื้นที่เศรษฐกิจ อาทิ พัฒนาพื้นที่พื้นที่บริเวณชายฝั่งทะเลตะวันออกให้เป็นฐานการผลิตอุตสาหกรรมหลักของประเทศที่ขยายตัวอย่างมีสมดุล มีประสิทธิภาพ สอดคล้องกับศักยภาพของพื้นที่ พัฒนาพื้นที่เศรษฐกิจใหม่บริเวณชายแดนเป็นประตูเศรษฐกิจเชื่อมโยงกับประเทศเพื่อนบ้านให้เจริญเติบโตอย่างยั่งยืนและเกิดผลที่เป็นรูปธรรม



๑๐. ยุทธศาสตร์ความร่วมมือระหว่างประเทศเพื่อการพัฒนา แนวทางการพัฒนาสำคัญ ประกอบด้วย (๑) ขยายความร่วมมือทางการค้าและการลงทุนกับมิตรประเทศ และแสวงหาตลาดใหม่สำหรับสินค้าและบริการของไทย (๒) พัฒนาความเชื่อมโยงด้านการคมนาคมขนส่ง โลจิสติกส์ และโทรคมนาคมในกรอบความร่วมมืออนุภูมิภาคภายใต้แผนงาน GMS, ACMECS, IMT-GT, BIMSTEC ,และ JDS และภูมิภาคอาเซียนเพื่ออำนวยความสะดวกและลดต้นทุนด้านโลจิสติกส์ (๓) พัฒนาและส่งเสริมให้ไทยเป็นฐานของการประกอบธุรกิจ การบริการ และการลงทุนที่โดดเด่นในภูมิภาค (๔) ส่งเสริมการลงทุนไทยในต่างประเทศของผู้ประกอบการไทย (๕) เปิดประตูการค้าและพัฒนาความร่วมมือกับประเทศเพื่อนบ้านในลักษณะหุ้นส่วนทางยุทธศาสตร์ทั้งในระดับอนุภูมิภาคและภูมิภาคที่มีความเสมอภาคกัน (๖) สร้างความเป็นหุ้นส่วนการพัฒนา กับประเทศในอนุภูมิภาค ภูมิภาค และนานาชาติ (๗) เข้าร่วมเป็นภาคีความร่วมมือระหว่างประเทศโดยมีบทบาทที่สร้างสรรค์ (๘) ส่งเสริมความร่วมมือกับภูมิภาคและนานาชาติในการสร้างความมั่นคงในทุกด้านที่เกี่ยวกับเรื่องความอยู่ดีมีสุขของประชาชน (๙) บูรณาการภารกิจด้านความร่วมมือระหว่างประเทศและด้านการต่างประเทศ และ (๑๐) ส่งเสริมให้เกิดการปรับตัวภายในประเทศที่สำคัญ

### ๑.๓ แผนพัฒนาภาค/แผนพัฒนากลุ่มจังหวัด/แผนพัฒนาจังหวัด

#### แผนพัฒนาภาคใต้ (พ.ศ.๒๕๖๐ - ๒๕๖๕) ฉบับทบทวน กรกฎาคม ๒๕๖๒

ภาคใต้มีแหล่งท่องเที่ยวทางทะเลที่มีชื่อเสียงระดับโลก และแหล่งท่องเที่ยวที่มีศักยภาพสามารถ สร้างรายได้ให้กับภาคทั้งพื้นที่ตอนในและชายฝั่งทะเลทั้งสองด้าน รวมทั้งมีระบบนิเวศชายฝั่งที่เป็น แหล่งเพาะพันธุ์สัตว์น้ำตามธรรมชาติและเหมาะกับการเพาะเลี้ยงสัตว์น้ำชายฝั่ง ในขณะที่การผลิตภาคเกษตร ได้แก่ ยางพาราและปาล์มน้ำมันซึ่งเป็นแหล่งผลิตและแปรรูปที่สำคัญของประเทศยังเป็นแบบดั้งเดิม นอกจากนี้ ภาคใต้มีความได้เปรียบด้านสภาพที่ตั้งทางภูมิศาสตร์ที่อยู่ใกล้เส้นทางการค้าโลก สามารถเชื่อมโยงการพัฒนา กับพื้นที่ภาคอื่นๆ ของประเทศ รวมทั้งภูมิภาคเอเชียใต้และเอเชียตะวันออกเฉียง

ดังนั้น การพัฒนาภาคใต้ควรพัฒนาการท่องเที่ยวให้เป็นมาตรฐานสากลเพื่อรักษาความมีชื่อเสียง ของแหล่งท่องเที่ยวระดับโลก พร้อมกับพัฒนาแหล่งท่องเที่ยวที่มีศักยภาพให้เป็นที่รู้จักในระดับนานาชาติ ใช้เทคโนโลยีและนวัตกรรมในการผลิตและแปรรูปภาคเกษตรควบคู่กับการอนุรักษ์ทรัพยากรธรรมชาติ และสิ่งแวดล้อม รวมทั้งพัฒนาการเชื่อมโยงการค้า การลงทุน กับภูมิภาคต่างๆ ของโลกเป้าหมายเชิงยุทธศาสตร์ “ภาคใต้เป็นเมืองท่องเที่ยวพักผ่อนตากอากาศระดับโลก เป็นศูนย์กลางผลิตภัณฑ์ยางพาราและปาล์มน้ำมันของประเทศ และเมืองเศรษฐกิจเชื่อมโยงการค้าการลงทุนกับภูมิภาคอื่นของโลก”

#### **วัตถุประสงค์**

๑. เพื่อพัฒนาการท่องเที่ยวของภาคใต้ให้เป็นแหล่งท่องเที่ยวคุณภาพชั้นนำของโลก
๒. เพื่อพัฒนาอุตสาหกรรมการแปรรูปยางพาราและปาล์มน้ำมันแห่งใหม่ของภาคและ เป็นมิตรกับสิ่งแวดล้อม
๓. เพื่อพัฒนาสินค้าเกษตรและอุตสาหกรรมเกษตรตลอดห่วงโซ่คุณค่าและเป็นมิตร กับสิ่งแวดล้อม
๔. เพื่อพัฒนาโครงสร้างพื้นฐานสนับสนุนการท่องเที่ยว การพัฒนาเขตอุตสาหกรรม และการเชื่อมโยงการค้าโลก
๕. เพื่อพัฒนาพื้นที่เศรษฐกิจใหม่ที่ก่อให้เกิดการกระจายกิจกรรมทางเศรษฐกิจและ สร้างโอกาสในการสร้างรายได้ให้แก่ชุมชน



## เป้าหมาย

1. อัตราการเจริญเติบโตทางเศรษฐกิจของภาคใต้ขยายตัวเพิ่มขึ้น
2. สัมประสิทธิ์ความไม่เสมอภาค (Gini Coefficient) ในการกระจายรายได้ภาคใต้ลดลง

## ยุทธศาสตร์การพัฒนา

ยุทธศาสตร์ที่ ๑ พัฒนาการท่องเที่ยวของภาคให้เป็นแหล่งท่องเที่ยวคุณภาพชั้นนำของโลก

### แนวทางการพัฒนา

๑) ยกระดับมาตรฐานบริการ และส่งเสริมธุรกิจต่อเนื่องในแหล่งท่องเที่ยว ที่มีชื่อเสียงของภาค เช่น ภูเก็ต สมุย พะงัน และหลีเป๊ะ เป็นต้น เพื่อเป็นจุดหมายปลายทางของการท่องเที่ยว โดยคำนึงถึงความสามารถในการรองรับของพื้นที่ (Carrying Capacity) อย่างยั่งยืน ด้วยการพัฒนาระบบบริการพื้นฐาน และสิ่งอำนวยความสะดวก (ระบบขนส่งและระบบสื่อสาร) ที่ทันสมัย เพียงพอโดยคำนึงถึงมาตรฐานความสะอาดและปลอดภัยของสถานที่ท่องเที่ยว ยกย่องมาตรฐานบริการการท่องเที่ยว ระบบการป้องกันและรักษาความปลอดภัยนักท่องเที่ยว ควบคู่กับการส่งเสริมธุรกิจบริการต่อเนื่องกับการท่องเที่ยว โดยการนำเทคโนโลยีและนวัตกรรมสมัยใหม่มาใช้เพิ่มคุณภาพและประสิทธิภาพกับระบบบริการสุขภาพและระบบสาธารณสุขทางไกล พัฒนาบุคลากรด้านทักษะภาษา และบริการท่องเที่ยว พัฒนาเทคโนโลยีสารสนเทศเพื่อเผยแพร่ข้อมูล และประชาสัมพันธ์การท่องเที่ยวและส่งเสริมการตลาดสำหรับนักท่องเที่ยวต่างชาติระดับบน (High End)

๒) พัฒนาและสนับสนุนรูปแบบการท่องเที่ยวเรือสำราญ และการท่องเที่ยว เชิงอาหาร เพื่อการท่องเที่ยวของภาคไปสู่แหล่งท่องเที่ยวชั้นนำระดับโลก โดยการปรับปรุงท่าเรือ ปรับปรุงพิธีตรวจคนเข้าเมืองของผู้โดยสารเรือสำราญ การบริหารจัดการท่าเรือให้มีมาตรฐานและมีความปลอดภัย และการพัฒนาบุคลากรรองรับธุรกิจเรือสำราญ สนับสนุนอุตสาหกรรมบริการต่อเนื่องและธุรกิจที่เกี่ยวข้องกับการท่องเที่ยวเรือสำราญและการท่องเที่ยวเชิงอาหาร สร้างความพร้อมของชุมชนเพื่อรองรับการท่องเที่ยวในพื้นที่ตามแนวชายฝั่งที่เป็นแหล่งท่องเที่ยว รวมทั้งจัดทำฐานข้อมูลท่องเที่ยว การประชาสัมพันธ์ และการตลาดการท่องเที่ยว วัฒนธรรมและอาหาร

๓) พัฒนาเมืองท่องเที่ยวหลัก (ภูเก็ต) ให้เป็นเมืองอัจฉริยะ (Smart City) และมีระบบขนส่งมวลชน (Monorail) เพื่ออำนวยความสะดวกในการให้บริการนักท่องเที่ยว โดยเร่งรัดพัฒนาระบบขนส่งมวลชน (Monorail) ในจังหวัดภูเก็ต พัฒนาระบบเทคโนโลยีต่างๆ ให้ทันสมัย การรักษาสภาพแวดล้อมและการใช้พลังงานทดแทน การพัฒนาระบบข้อมูลการแจ้งเตือนแบบ real time

๔) พัฒนาแหล่งท่องเที่ยวบนบกบริเวณตอนในของภาคเชื่อมโยงกับแหล่งท่องเที่ยวทางทะเลที่มีชื่อเสียง อาทิ เชื้อนรัชชประภา จังหวัดสุราษฎร์ธานี และอุทยานแห่งชาติเขาหลวง จังหวัดนครศรีธรรมราช และแหล่งท่องเที่ยวชายหาดให้เป็นแหล่งท่องเที่ยวแห่งใหม่และมีการเชื่อมโยงโครงข่ายท่องเที่ยวบริเวณชายฝั่งทะเลอ่าวไทยกับชายฝั่งทะเลอันดามัน รวมทั้งเชื่อมโยงสู่เขตการพัฒนาการท่องเที่ยว ฝั่งทะเลตะวันตก (The Royal Coast หรือ Thailand Riviera) โดยการฟื้นฟูแหล่งท่องเที่ยว พัฒนาและปรับปรุงระบบสาธารณูปโภคให้มีมาตรฐานและเพียงพอ พัฒนาและปรับปรุงเส้นทางเข้าสู่แหล่งท่องเที่ยวให้มีมาตรฐาน ส่งเสริมการมีส่วนร่วมขององค์กรปกครองส่วนท้องถิ่นในการดูแล และป้องกันปัญหาสิ่งแวดล้อมในแหล่งท่องเที่ยว สร้าง route เชื่อมโยงการท่องเที่ยว จัดกิจกรรมส่งเสริมการท่องเที่ยว และการประชาสัมพันธ์แหล่งท่องเที่ยวของภาค





๕) พัฒนากิจกรรมและบริการท่องเที่ยวในรูปแบบใหม่ให้มีความหลากหลายเพื่อสร้างมูลค่าเพิ่มให้กับ การท่องเที่ยวที่สำคัญของภาค อาทิ ท่องเที่ยวเชิงสุขภาพและสปา พร้อมทั้งส่งเสริมความคิดสร้างสรรค์เพื่อ พัฒนาต่อยอดผลิตภัณฑ์และบริการท่องเที่ยวเชิงประวัติศาสตร์และวัฒนธรรม การท่องเที่ยวเชิงอนุรักษ์ การ ท่องเที่ยวผจญภัย การท่องเที่ยวเชิงเกษตร การท่องเที่ยวเชิงธุรกิจและบริการ และการท่องเที่ยวเชิงกีฬา โดย การพัฒนา ปรับปรุง บูรณะ แหล่งท่องเที่ยว ให้มีเรื่องราวที่เป็นเอกลักษณ์ของแต่ละพื้นที่ และระบบ สาธารณูปโภคที่มีมาตรฐานเหมาะสมตามชนิดของแหล่งท่องเที่ยว พัฒนาผู้ประกอบการในท้องถิ่นและสร้าง การมีส่วนร่วมของชุมชนท้องถิ่นในการเป็นเครือข่ายอาสาสมัครท่องเที่ยว และสนับสนุนองค์กรปกครองส่วน ท้องถิ่นในการบริหารจัดการแหล่งท่องเที่ยว

๖) ส่งเสริมการท่องเที่ยวชุมชนให้มีความเข้มแข็งและสอดคล้องกับศักยภาพของพื้นที่ โดยการพัฒนา แหล่งท่องเที่ยวชุมชนที่มีศักยภาพให้มีมาตรฐาน สนับสนุนด้านวิชาการ สร้างนวัตกรรมและสนับสนุนการ พัฒนาและเสริมสร้างศักยภาพคน เพื่อให้องค์กรเครือข่ายชุมชนมีความเข้มแข็งและสามารถพึ่งพาตนเอง รวมทั้งเป็นผู้ประกอบการที่มีส่วนร่วมในการบริหารจัดการการท่องเที่ยวของชุมชน ใช้อัตลักษณ์ความโดดเด่น บนฐานของทุนทางวัฒนธรรมและภูมิปัญญาของชุมชนเป็นจุดขาย ยกกระตือรือร้นให้บริการด้านการท่องเที่ยวที่มี มาตรฐานของชุมชน สร้างเครือข่ายการท่องเที่ยวชุมชนให้เชื่อมโยงกับผู้ประกอบการท่องเที่ยวรายใหญ่

## ยุทธศาสตร์ที่ ๒ พัฒนาอุตสาหกรรมการแปรรูปยางพาราและปาล์มน้ำมันแห่งใหม่ของประเทศ

### แนวทางการพัฒนา

๑) พัฒนาเขตอุตสาหกรรมแปรรูปยางพาราขนาดใหญ่-สะเดา ที่ครบวงจรและ เป็นมิตรกับสิ่งแวดล้อม โดยเชื่อมโยงกับการพัฒนาเขตเศรษฐกิจพิเศษชายแดนและนิคมอุตสาหกรรมยาง (Rubber City) โดยการ ส่งเสริมการลงทุนอุตสาหกรรมยางพารา การขยายผลงานวิจัยด้านเทคโนโลยีและนวัตกรรมสู่การผลิต ผลิตภัณฑ์ยางพาราปลายน้ำที่มีมูลค่าสูง เช่น การใช้ยางพาราเป็นวัตถุดิบสำหรับผลิตภัณฑ์ที่ใช้ในงาน วิศวกรรมหรือใช้ในอุตสาหกรรม เป็นต้น

๒) พัฒนาเขตอุตสาหกรรมโอเลโอเคมีคอลแบบครบวงจรในจังหวัดกระบี่ สุราษฎร์ธานีและชุมพร เพื่อให้เป็นอุตสาหกรรมใหม่ของภาค และสร้างมูลค่าเพิ่มให้กับน้ำมันปาล์ม รวมทั้งส่งเสริม การผลิตและจัด จำหน่ายผลิตภัณฑ์จากอุตสาหกรรมโอเลโอเคมีคอลในตลาดต่างประเทศ และพัฒนา ความร่วมมือในการ กำหนดมาตรฐานกลาง คุณภาพผลผลิตปาล์มน้ำมันของอาเซียน และกลไกความร่วมมือระหว่างประเทศเพื่อน บ้าน

๓) พัฒนาและสนับสนุนการใช้เทคโนโลยีชีวภาพและนวัตกรรมในการผลิต ภาคเกษตร เพื่อเพิ่ม ประสิทธิภาพการผลิต และพัฒนาคุณภาพผลผลิตให้กับยางพาราและปาล์มน้ำมัน รองรับการพัฒนา อุตสาหกรรมแปรรูปการเกษตรในอนาคต รวมทั้งส่งเสริมการเชื่อมโยงการพัฒนาเครือข่ายนวัตกรรมและ เทคโนโลยีร่วมกับสถาบันการศึกษาเพื่อวิจัยพัฒนาการออกแบบ พัฒนาและแปรรูปผลิตภัณฑ์ใหม่ๆ อาทิ เครื่องสำอาง และผลิตภัณฑ์อาหาร เป็นต้น การประชาสัมพันธ์และทำการตลาดผลิตภัณฑ์ใหม่ เพื่อเพิ่ม ช่องทางในการจำหน่ายยางพาราได้มากขึ้น



### ยุทธศาสตร์ที่ ๓ พัฒนาการผลิตสินค้าเกษตรหลักของภาคและสร้างความเข้มแข็งสถาบันเกษตรกร แนวทางการพัฒนา

๑) ยกระดับการผลิตสินค้าเกษตรที่เป็นอัตลักษณ์ที่เหมาะสมกับศักยภาพพื้นที่ของภาค เช่น ข้าว (ข้าวสังหยด ข้าวหอมกระดังงา ข้าวเล็บนก) ไม้ผล (กล้วยหอมทอง มะพร้าวทุเรียน มังคุด ส้มโอ) กาแฟ (กาแฟโรบัสตา) พืชสมุนไพร และปศุสัตว์ (โคขุนศรีวิชัย) เพื่อให้เป็นสินค้ามูลค่าสูง มีคุณภาพ ปลอดภัย และได้มาตรฐานส่งออก อาทิ เวชสำอาง ยาสมุนไพร เป็นต้น โดยการส่งเสริมความรู้ด้านกระบวนการผลิตที่ปลอดภัยและสนับสนุน การใช้ภูมิปัญญา นวัตกรรม และเทคโนโลยีเข้ามาช่วยในการปรับปรุงการปลูก การบำรุงรักษา การเก็บเกี่ยว และการแปรรูปเพื่อสร้างมูลค่าเพิ่มและสร้างความหลากหลายของสินค้าและบรรจุภัณฑ์ การพัฒนาระบบตรวจรับรองคุณภาพมาตรฐานสินค้าที่มีประสิทธิภาพสามารถตรวจสอบย้อนกลับได้

๒) ยกระดับอุตสาหกรรมการเพาะเลี้ยงกุ้งและสัตว์น้ำชายฝั่งและการทำอุตสาหกรรมประมงทะเลที่ได้มาตรฐานสากล โดยส่งเสริมให้มีการเพาะเลี้ยงที่เป็นมิตรกับสิ่งแวดล้อม การพัฒนากระบวนการผลิตที่มีประสิทธิภาพและมีการบริหารจัดการที่ได้มาตรฐานสุขอนามัยและเป็นไปตามกฎกติกาสากล การส่งเสริมการจัดระเบียบเรือประมงเข้าสู่ระบบการควบคุมได้อย่างถูกต้องมีมาตรการควบคุม

๓) ส่งเสริมการทำเกษตรแบบผสมผสาน เพื่อสร้างความสามารถในการพึ่งพาตนเองและความมั่นคงทางด้านรายได้ให้กับเกษตรกรรายย่อย สามารถใช้ทรัพยากรและปัจจัยการผลิต อย่างคุ้มค่า โดยเฉพาะการทำเกษตรและเลี้ยงสัตว์ผสมผสานรวมกับการปลูกยางพารา ปาล์มน้ำมัน และไม้ผล โดยการสนับสนุนความรู้ ด้านเทคโนโลยีและนวัตกรรมใหม่ๆ เพื่อสนับสนุนการทำเกษตรอินทรีย์วิถีชาวบ้าน และยกระดับคุณภาพ การผลิตให้ได้มาตรฐาน

๔) ส่งเสริมให้มีการใช้เทคโนโลยีและนวัตกรรมในการผลิตและบริหารจัดการฟาร์มอย่างเป็นระบบ โดยเฉพาะในกลุ่มเกษตรกรรุ่นใหม่เพื่อพัฒนาไปสู่การเป็นเกษตรกรมืออาชีพ/เกษตรกรอัจฉริยะ (Smart Farmer) โดยสนับสนุนการรวมกลุ่มเกษตรกร การสร้างและพัฒนาความเข้มแข็งขององค์กร/สถาบันเกษตรกร และพัฒนาเครือข่ายวิสาหกิจชุมชนหรือสหกรณ์การเกษตร เพื่อร่วมกันจัดหาปัจจัยการผลิต เครื่องมือและอุปกรณ์การเกษตรสมัยใหม่ รวมทั้งส่งเสริมการวิจัยและพัฒนาเทคโนโลยีและนวัตกรรมการเกษตร เทคโนโลยีดิจิทัล ควบคู่กับส่งเสริมให้เกษตรกรใช้ประโยชน์ในการวางแผนการผลิต และบริหารจัดการฟาร์ม อย่างเป็นระบบ เพื่อให้ได้ผลผลิตที่มีคุณภาพตามความต้องการของตลาด

๕) สร้างความเข้มแข็งให้กับกลุ่มเกษตรกรและชุมชน โดยสนับสนุนการเข้าถึงข้อมูลข่าวสารและช่องทางการตลาดทั้งในและต่างประเทศ สร้างโอกาสในการเรียนรู้ระบบและตามอัธยาศัย ด้านวิทยาศาสตร์ เทคโนโลยี ส่งเสริมให้ชุมชนได้มีโอกาสเรียนรู้ด้านอาชีวศึกษาที่ได้มาตรฐานและสอดคล้องกับความต้องการแรงงานในภาค เพื่อเสริมสร้างรายได้และเตรียมความพร้อมสำหรับการประกอบอาชีพ ที่สอดคล้องกับความต้องการของตลาดในอนาคต

### ยุทธศาสตร์ที่ ๔ พัฒนาโครงสร้างพื้นฐานสนับสนุนการท่องเที่ยว การพัฒนา เขตอุตสาหกรรม และการเชื่อมโยงการค้าโลก

๑) พัฒนาโครงข่ายคมนาคมขนส่งเชื่อมโยงการพัฒนาแหล่งท่องเที่ยวชั้นนำ แห่งใหม่กับแหล่งท่องเที่ยวที่มีชื่อเสียง โดยพัฒนาถนนเลียบริมชายฝั่งทะเลอ่าวไทยสายชุมพร-สุราษฎร์ธานี-นครศรีธรรมราช-สงขลา เชื่อมโยงกับสาย The Royal Coast ของภาคกลาง พัฒนาเส้นทางรถไฟเพื่อสนับสนุน การท่องเที่ยว เชื่อมโยงฝั่งอันดามันและอ่าวไทย อาทิ สายท่าขุน-พังงา-พุนพิน-ดอนสัก สายระนอง-ชุมพร และพัฒนา



เส้นทางรถไฟเชื่อมโยงพื้นที่ตอนเหนือ-ใต้ของฝั่งอันดามัน และสายระนอง-พังงา-กระบี่-ตรัง ควบคู่กับการพัฒนาเมืองภูเก็ต เมืองหาดใหญ่ ให้เป็นเมืองศูนย์กลางเศรษฐกิจของภาค และเตรียมความพร้อมจังหวัดสุราษฎร์ธานี และกระบี่ ให้เป็นเมืองนำอยู่ รวมทั้งเมืองชุมพร ระนอง เป็นเมืองในพื้นที่พิเศษ ที่มี การพัฒนาให้สามารถรองรับการขยายตัวทางเศรษฐกิจและการท่องเที่ยว โดยการจักระบบผังเมืองที่มีประสิทธิภาพ มีการจัดสภาพแวดล้อมทางกายภาพและสิ่งแวดล้อมที่เอื้อต่อสุขภาวะของประชาชน การเตรียมโครงสร้างพื้นฐาน (ด้านคมนาคมขนส่ง การสื่อสาร และพลังงานที่ใช้เทคโนโลยีที่ทันสมัยและระบบดิจิทัล) รวมทั้งพัฒนาเทคโนโลยีสมัยใหม่เพื่อใช้ในการบริหารจัดการเมือง พัฒนาระบบขนส่งสาธารณะและพื้นที่สาธารณะที่มีการออกแบบสำหรับคนทุกกลุ่ม รวมทั้งพัฒนาพื้นที่บริเวณเขตเศรษฐกิจพิเศษชายแดนให้มี ความพร้อมสำหรับรองรับกิจกรรมทางเศรษฐกิจและสังคมเชื่อมโยงกับประเทศเพื่อนบ้าน

๒) พัฒนาและสนับสนุนท่าเรือสำราญในจังหวัดภูเก็ต ให้เป็นท่าเรือหลัก (Homeport) ของโลก รวมทั้งพัฒนาท่าเรือแวะพัก (Port of Call) และท่าเรือมารีน่าให้มีสิ่งอำนวยความสะดวกที่มีมาตรฐานความสะอาดและความปลอดภัยในแหล่งท่องเที่ยวทางทะเลที่มีศักยภาพของภาค (กระบี่ พังงา และสมุย) รวมทั้งการบำรุงรักษาร่องน้ำ

๓) พัฒนาระบบโครงสร้างพื้นฐานสนับสนุนการพัฒนาเขตอุตสาหกรรมแปรรูปยางพาราหาดใหญ่-สะเตา โดยเร่งรัดการพัฒนาโครงข่ายรถไฟ อาทิ รถไฟฟ้าหาดใหญ่-ปาดังเบซาร์ รถไฟทางคู่ชุมพร-สุราษฎร์ธานี-หาดใหญ่-สงขลา พัฒนาทางหลวงพิเศษ (Motorway) หาดใหญ่-ด่านพรมแดนสะเตา พัฒนาศูนย์กระจายสินค้าทุ่งสงเป็นศูนย์กลางการเชื่อมโยงการขนส่งระบบราง รวมทั้งพัฒนาเมืองรอบสถานีขนส่งระบบรางในเมืองทุ่งสงและเมืองสะเตา (ปาดังเบซาร์) ตลอดจนพัฒนาท่าเรือสงขลาแห่งที่ ๒ เพื่อรองรับการขนส่งสินค้าเชื่อมโยงกับท่าเรือชายฝั่งและท่าเรือหลักทั้งภายในและต่างประเทศ

๔) พัฒนาโครงสร้างพื้นฐานเชื่อมโยงภาคใต้กับเส้นทางการค้าโลก โดยการพัฒนา และปรับปรุงท่าเรือที่มีอยู่ในปัจจุบันทั้งฝั่งอันดามันและฝั่งอ่าวไทยให้สามารถใช้ประโยชน์ได้อย่างเต็มศักยภาพ รวมทั้งการพัฒนาและบริหารจัดการพื้นที่หลังท่า พัฒนาและปรับปรุงสนามบินนานาชาติและสนามบินภายในประเทศให้สามารถรองรับการเดินทางและการขนส่งสินค้า พัฒนาโครงข่ายรถไฟเชื่อมโยงท่าเรือสงขลา ๒ -หาดใหญ่-ปาดังเบซาร์-ปัตเตอร์เวอร์ธ (รัฐปีนัง มาเลเซีย) รวมทั้งพัฒนาโครงข่ายถนนสายหลักเป็น ๔ ช่องจราจร และการพัฒนาโครงข่ายถนนสายรองให้เชื่อมโยงกับถนนสายหลักเพื่อสนับสนุนการขนส่งและกระจายสินค้าจากพื้นที่ตอนในสู่พื้นที่หลักได้อย่างมีประสิทธิภาพ

ยุทธศาสตร์ที่ ๕ อนุรักษ์ ป่าไม้ และบริหารจัดการทรัพยากรธรรมชาติและสิ่งแวดล้อมอย่างเป็นระบบ เพื่อเป็นฐานการพัฒนาที่ยั่งยืน

๑) เพิ่มประสิทธิภาพการจัดการฐานทรัพยากรให้มีความอุดมสมบูรณ์ โดยเฉพาะทรัพยากรดิน น้ำ ป่าไม้ ประมง และชายฝั่ง เพื่อเป็นปัจจัยการผลิตที่มีประสิทธิภาพ โดยการอนุรักษ์และฟื้นฟู ทรัพยากรโดยอาศัยความร่วมมือของชุมชน ส่งเสริมการปลูกป่าชุมชน ป่าชายเลน การปลูกไม้เศรษฐกิจ การรักษาระบบนิเวศทางทะเล อนุรักษ์ฟื้นฟูสัตว์น้ำบริเวณป่าชายเลน และการป้องกันการกัดเซาะชายฝั่ง โดยใช้เทคโนโลยีและรูปแบบที่เหมาะสมกับแต่ละสภาพพื้นที่



๒) วางระบบป้องกันและแก้ไขปัญหาการบริหารจัดการน้ำอย่างเป็นระบบ โดยนำเทคโนโลยีมาใช้ในการจัดการระบบการจัดการน้ำเชิงลุ่มน้ำที่ทันสมัย จัดทำข้อมูลสารสนเทศด้านน้ำ เพื่อแก้ไขปัญหาภัยแล้งและอุทกภัยในพื้นที่ที่เกิดน้ำท่วมซ้ำซาก อาทิ พัทลุง และนครศรีธรรมราช รวมทั้งจัดหาน้ำ เพื่อชุมชนชนบทและน้ำเพื่อการบริโภคอุปโภคและการเกษตรที่เพียงพอ ตลอดจนการพัฒนาาระบบสำรองและกักเก็บน้ำ และระบบส่งน้ำดิบ

๓) ส่งเสริมการใช้พลังงานทดแทนและเพิ่มประสิทธิภาพการใช้พลังงานเพื่อสร้างความมั่นคงด้านพลังงาน โดยส่งเสริมการใช้พลังงานจากธรรมชาติ อาทิ ลม แสงแดด ชีวมวล (จากวัสดุ เหลือใช้ทางการเกษตร) และส่งเสริมให้เอกชนเข้ามาร่วมลงทุนในสาขาพลังงาน โดยใช้รูปแบบการร่วมลงทุนระหว่างภาครัฐและเอกชน (Public Private Partnership: PPP) รวมทั้งส่งเสริมให้ภาคประชาชนเข้ามามีส่วนร่วมในการดำเนินงาน และส่งเสริมการใช้เทคโนโลยีการผลิตที่ประหยัดพลังงานให้กับผู้ประกอบการ การให้ความรู้กับประชาชนในการใช้พลังงานอย่างมีประสิทธิภาพ

๔) บริหารจัดการและแก้ไขปัญหาสิ่งแวดล้อมอย่างเป็นระบบ โดยการลงทุน ในโครงสร้างพื้นฐานด้านการจัดการมลพิษ อาทิ ระบบรวบรวมและบำบัดน้ำเสีย และระบบกำจัดขยะมูลฝอยที่เหมาะสม การให้ความรู้การจัดการขยะตั้งแต่ต้นทางจนถึงปลายทาง ควบคู่กับการสร้างจิตสำนึกให้กับประชาชนทุกวัยทั้งในและนอกระบบการศึกษา รณรงค์การบริโภคที่เป็นมิตรกับสิ่งแวดล้อมเพื่อลดปริมาณการเกิดของเสีย ส่งเสริมและเข้มงวดการดำเนินมาตรการ ๓ R (Reduce Reuse Recycle) ทั้งในระดับท้องถิ่นและชุมชน ส่งเสริมระบบบริหารจัดการสิ่งแวดล้อมที่ปลายทางอย่างเหมาะสม

## ยุทธศาสตร์ที่ ๖ พัฒนาพื้นที่ระเบียงเศรษฐกิจภาคใต้อย่างยั่งยืน

### แนวทางการพัฒนา

๑) พัฒนาประตูการค้าฝั่งตะวันตก (Western Gateway) โดยการเพิ่มประสิทธิภาพโครงสร้างพื้นฐานการขนส่งและระบบโลจิสติกส์ที่มีในปัจจุบันและพัฒนาเพิ่มเติมเพื่อเชื่อมโยงฝั่งอ่าวไทย- ฝั่งอันดามัน-ประเทศแถบเอเชียใต้ ให้สามารถเดินทางและขนส่งสินค้าผ่านเส้นทางประตูเศรษฐกิจ ด้านตะวันตกของประเทศไทยได้อย่างต่อเนื่อง ไร้รอยต่อ ส่งเสริมระบบการขนส่งและโลจิสติกส์ให้ได้มาตรฐานสากล

๒) พัฒนาประตูสู่การท่องเที่ยวอ่าวไทยและอันดามัน (Royal Coast & Andaman Route) โดยพัฒนาการท่องเที่ยวเชื่อมโยงฝั่งอ่าวไทยและอันดามันตามแนวประจวบคีรีขันธ์-ชุมพร-ระนอง-เมียนมา ควบคู่กับการพัฒนาเส้นทางท่องเที่ยวและสนับสนุนกิจกรรมกระตุ้นการท่องเที่ยวเชื่อมโยง ทั้งสองฝั่งทะเล รวมทั้งการพัฒนาโครงข่ายคมนาคมทั้งทางบกและทางอากาศ และสิ่งอำนวยความสะดวก ด้านการท่องเที่ยว

๓) พัฒนาอุตสาหกรรมฐานชีวภาพและการแปรรูปการเกษตรมูลค่าสูง (Bio-Based & Processed Agricultural Products) โดยสนับสนุนการนำเทคโนโลยีสมัยใหม่มาใช้ในการผลิต ส่งเสริมการวิจัยและพัฒนาเพื่อสร้างมูลค่าเพิ่มให้กับสินค้าทางการเกษตร โดยเน้นการวิจัยและพัฒนาเพื่อต่อยอดจากการผลิตน้ำมันปาล์ม ในจังหวัดสุราษฎร์ธานี นครศรีธรรมราช และจังหวัดใกล้เคียง (กระบี่ และชุมพร) ไปสู่ผลิตภัณฑ์ที่มีมูลค่าสูงขึ้น

๔) การอนุรักษ์ทรัพยากรธรรมชาติ การส่งเสริมวัฒนธรรม และการพัฒนาเมืองน่าอยู่ (Green Culture & Livable Cities) ในพื้นที่จังหวัดชุมพร ระนอง สุราษฎร์ธานี และนครศรีธรรมราช โดยเน้นกรอบการเป็นเมืองที่มีความน่าอยู่สำหรับคนทุกกลุ่ม และยังคงรักษาอัตลักษณ์ของพื้นที่ รวมทั้งอนุรักษ์และฟื้นฟู



ทรัพยากรธรรมชาติทางทะเล ป่าไม้ และป่าชายเลน เพื่อให้เกิดการพัฒนาที่ยั่งยืน อนุรักษ์และส่งเสริมวัฒนธรรมและภูมิปัญญาท้องถิ่น เพิ่มบทบาทการมีส่วนร่วมของชุมชนในการบริหารจัดการและพัฒนา แหล่งการเรียนรู้และการท่องเที่ยววิถีชุมชน และพัฒนาเมืองน่าอยู่สำหรับคนทุกกลุ่มในสังคม และเอื้อต่อการขยายตัวทางเศรษฐกิจและสังคม

## แผนพัฒนากลุ่มจังหวัดภาคใต้ฝั่งอันดามัน (พ.ศ. ๒๕๖๒ - ๒๕๖๕) ฉบับทบทวน ปีงบประมาณ พ.ศ.๒๕๖๕

### กรอบแนวคิด

การพัฒนากลุ่มจังหวัดภาคใต้ฝั่งอันดามัน นั้นได้ยึดแนวคิดการพัฒนาอย่างยั่งยืน เพื่อให้เกิดการพัฒนาที่สมดุล มีการสร้างรายได้และการกระจายรายได้ที่ทั่วถึงและเป็นธรรมและมีภูมิคุ้มกันต่อผลกระทบจากการเปลี่ยนแปลงทั้งจากภายนอกและภายในประเทศ ควบคู่กับแนวคิด การพัฒนาแบบองค์รวมที่ยึดคนและผลประโยชน์ของประชาชนเป็นตัวตั้ง เป็นการพัฒนามิติเศรษฐกิจ และสังคมที่เชื่อมโยงทุกมิติของการพัฒนา ให้เข้ากับมิติทางกายภาพและสิ่งแวดล้อมของพื้นที่อย่างบูรณาการ ภายใต้กระบวนการพัฒนาของทุกฝ่ายที่เชื่อมโยงสนับสนุนกันในการทำแผนพัฒนาฯ ยังให้ความสำคัญกับแนวยุทธศาสตร์พระราชทาน เข้าใจ เข้าถึง พัฒนาและการน้อมนำหลักปรัชญาเศรษฐกิจพอเพียง ไปประยุกต์ใช้ในการพัฒนาให้สอดคล้องตามหลักภูมิสังคมที่มีวิถีชีวิต อัตลักษณ์ และคุณค่าที่หลากหลายทางวัฒนธรรมและความหลากหลายทางธรรมชาติ แวดล้อมของแต่ละจังหวัดและท้องถิ่น รวมทั้งสอดคล้องกับความต้องการที่แท้จริงของประชาชนในพื้นที่ รวมถึงคำนึงถึงหลักการมีส่วนร่วมของทุกภาคีการพัฒนา” ทั้งภาครัฐ ภาคเอกชน ภาคประชาชนและชุมชน ในการร่วมคิด ร่วมดำเนินการและร่วมติดตามตรวจสอบและประเมินผลการดำเนินการพัฒนา และยึดหลักธรรมาภิบาล ความยุติธรรม โปร่งใส มีการกระจายอำนาจให้เกิดความเป็นธรรมทางเศรษฐกิจ สังคม และการใช้ทรัพยากร เพื่อให้สังคมมีความสมานฉันท์และอยู่เย็นเป็นสุขร่วมกันตามหลักการพระราชรัฐ

### เป้าหมายการพัฒนา (Goals)

“การท่องเที่ยวที่มีคุณภาพระดับโลก  
บนฐานความเข้มแข็งของภาคเกษตรและชุมชนอย่างยั่งยืน”

### พันธกิจ (Mission)

๑. มุ่งเน้นการให้ความช่วยเหลือผู้ประกอบการด้านการท่องเที่ยว และธุรกิจที่เกี่ยวข้องกับการท่องเที่ยวทั้งระบบ โดยการพัฒนาทักษะ องค์ความรู้ และสร้างความเข้าใจในการดำเนินธุรกิจ เพื่อสร้างฐานความเข้มแข็งและมั่นคงทางธุรกิจ พร้อมรองรับต่อการเปลี่ยนแปลงของโลกทุกรูปแบบ
๒. มุ่งเน้นการบริหารจัดการด้านการท่องเที่ยวให้ได้มาตรฐานโดยยึดหลัก “สะอาด ปลอดภัย” มุ่งสู่อันดามันเมืองอัจฉริยะและน่าอยู่ (Andaman Smart and Livable City) และส่งเสริมด้านการตลาดประชาสัมพันธ์พื้นที่การท่องเที่ยวให้กระจายไปสู่ชุมชนและท้องถิ่นอย่างทั่วถึง เพื่อยกระดับรายได้จากการท่องเที่ยว
๓. มุ่งเน้นการพัฒนาและเสริมสร้างความเข้มแข็งของภาคการเกษตรตามหลักศาสตร์พระราชทาน เพื่อสร้างความมั่นคงทางด้านอาหาร และความเข้มแข็งด้านอาชีพเกษตรกรรม สามารถสร้างรายได้ให้แก่เกษตรกรอย่างต่อเนื่องและยั่งยืน



๔. พัฒนาและเพิ่มศักยภาพทรัพยากรบุคคลทั้งภาคการท่องเที่ยวและเกษตร ให้ก้าวทันเทคโนโลยีและนาเทคโนโลยีมาใช้เพื่อยกระดับประสิทธิภาพ การทำงานให้สูงขึ้น นาไปสู่การขับเคลื่อนงานให้บรรลุตามวัตถุประสงค์
๕. บริหารจัดการทรัพยากรธรรมชาติสิ่งแวดล้อมเพื่อรักษาความสมดุลของระบบนิเวศ และรักษาความเป็นอัตลักษณ์ของอันดามัน

### เป้าประสงค์รวม (Objectives)

๑. เศรษฐกิจโดยรวมของกลุ่มจังหวัดภาคใต้ฝั่งอันดามัน พื้นที่จากสถานการณ์การแพร่ระบาดของโรคติดเชื้อไวรัสโคโรนา ๒๐๑๙ (COVID-๑๙) ทั้งผู้ประกอบการและประชาชนทั่วไปสามารถรักษาสถานะทางธุรกิจ และประชาชนส่วนใหญ่มีงานทำ
๒. มีศักยภาพและขีดความสามารถในการแข่งขันสูงทั้งด้านการท่องเที่ยวและภาคเกษตร เพื่อสร้างรายได้และขับเคลื่อนเศรษฐกิจ
๓. ชุมชนมีความเข้มแข็ง ประชาชนมีความมั่นคงในคุณภาพชีวิตที่ดี
๔. บุคลากรด้านการท่องเที่ยวและภาคเกษตรได้รับการพัฒนาให้มีศักยภาพเพิ่มขึ้น
๕. มีระบบการบริหารจัดการทรัพยากรธรรมชาติและสิ่งแวดล้อมที่ดี กิจกรรมที่เป็นมิตรต่อสิ่งแวดล้อมเพื่อความอุดมสมบูรณ์อย่างยั่งยืน
๖. มีการอนุรักษ์ประเพณีและวัฒนธรรมอันทรงคุณค่าให้คงความเป็นอัตลักษณ์แห่งอันดามัน
๗. มุ่งสู่ความเป็นอันดามันเมืองอัจฉริยะและน่าอยู่ (Andaman Smart and Livable City)

### ยุทธศาสตร์การพัฒนากลุ่มจังหวัดภาคใต้ฝั่งอันดามัน

#### ๑. พัฒนาศักยภาพด้านการท่องเที่ยวให้มีมาตรฐานอย่างยั่งยืน

เป็นการพัฒนาและรักษาฐานการเป็นศูนย์กลางการท่องเที่ยวให้ได้มาตรฐาน โดยเน้นการสร้างรายได้การท่องเที่ยวอย่างยั่งยืน โดยมีกลยุทธ์การพัฒนาแหล่งท่องเที่ยว และส่งเสริมการจัดกิจกรรมการท่องเที่ยวให้สอดคล้องกับอัตลักษณ์ เชื่อมโยงวิถีชีวิต วัฒนธรรม และภูมิปัญญาท้องถิ่น โดย คำนึงถึงความอุดมสมบูรณ์ของทรัพยากรธรรมชาติ และความสามารถในการรองรับนักท่องเที่ยว (Carrying Capacity) เพื่อให้การท่องเที่ยวเป็นการท่องเที่ยวอย่างมีคุณภาพมากกว่าการเน้นในเชิงปริมาณ การนาเทคโนโลยีขั้นสูงมาใช้เพื่อมุ่งสู่ความเป็นอันดามันเมืองอัจฉริยะและน่าอยู่ (Andaman Smart and Livable City) พร้อมกันนั้นยังส่งเสริมให้ชุมชนได้เข้ามามีบทบาทสำคัญในการบริหารจัดการการท่องเที่ยว และมีความเป็นเจ้าของการท่องเที่ยวในพื้นที่ ควบคู่ไปกับการสร้างความมั่นคงและปลอดภัยในชีวิตและทรัพย์สินของทั้งนักท่องเที่ยวและประชากรที่อาศัยอยู่ในกลุ่มจังหวัดอันดามัน

#### ๒. พัฒนาระบบและสร้างมูลค่าเพิ่มให้สินค้าภาคเกษตร ประมง และปศุสัตว์ ที่มีศักยภาพในพื้นที่ เพื่อให้ชุมชนเกิดความเข้มแข็งอย่างยั่งยืน

ส่งเสริมการรวมกลุ่มและให้องค์ความรู้แก่เกษตรกรทั้งด้านการผลิตและการตลาดโดยนาเทคโนโลยีมาใช้ เพื่อสร้างความเข้มแข็งให้สถาบันเกษตรกร และนานวัตกรรมมาต่อยอดด้านการแปรรูปและเพิ่มผลผลิต โดยเน้นที่พืชเศรษฐกิจหลักของกลุ่มจังหวัด ได้แก่ ปาล์มน้ำมัน ยางพารา และเพิ่มมูลค่าผลิตทางการประมงและปศุสัตว์ และลดต้นทุนการผลิต เพื่อสร้างรายได้ให้เกษตรกร และเพิ่มกลุ่มเกษตรกรรายใหม่ที่มีคุณภาพและมี



ความพร้อมต่อการพัฒนาในกลุ่มจังหวัดภาคใต้ฝั่งอันดามันเพื่อสร้างฐานการเป็นครัวของโลก และส่งเสริมพัฒนาผู้ประกอบการด้านการอุตสาหกรรมอาหารและแปรรูปผลผลิตเพื่อสร้างฐานความเข้มแข็งทางด้านเศรษฐกิจ

### ๓. เสริมสร้างและพัฒนาศักยภาพต้นทุนมนุษย์เพื่อนำไปสู่การพัฒนาที่ยั่งยืน

การพัฒนาบุคลากรในภาคการท่องเที่ยวและภาคเกษตรนั้น เป็นสิ่งที่จำเป็นอย่างยิ่ง เนื่องจากในปัจจุบันพื้นที่กลุ่มจังหวัดภาคใต้ฝั่งอันดามัน มีการเจริญเติบโตทางเศรษฐกิจอย่างต่อเนื่องโดยเฉพาะภาคการท่องเที่ยว ประกอบกับ การพัฒนานวัตกรรมเพื่อนาเทคโนโลยีขั้นสูงมาใช้ในการทำงานอย่างมีประสิทธิภาพ รวมทั้งการพัฒนานวัตกรรมจากองค์ความรู้ที่มีเพื่อเพิ่มมูลค่าทางเศรษฐกิจและสังคมในทุกมิติ

#### จุดเน้นทางยุทธศาสตร์ (Strategic Positioning)

๑. เร่งให้ความช่วยเหลือผู้ประกอบการด้านการท่องเที่ยว และธุรกิจที่เกี่ยวข้องเนื่องกับการท่องเที่ยวทั้งระบบ พร้อมรองรับต่อการเปลี่ยนแปลงของโลกทุกรูปแบบ

๒. เร่งพัฒนาโครงสร้างพื้นฐานและแหล่งท่องเที่ยวสำคัญเพื่อรองรับการท่องเที่ยว ในแหล่งท่องเที่ยวหลักเพื่อยกระดับมาตรฐานการท่องเที่ยวที่มีคุณภาพ และพัฒนาแหล่งท่องเที่ยวเมืองรองเพื่อกระจายการท่องเที่ยวสู่ชุมชน ควบคู่กับการพัฒนาผลิตภัณฑ์สินค้าในท้องถิ่นให้สะอาด ปลอดภัย มีมาตรฐานรับรองจากหน่วยงานที่เกี่ยวข้อง

๓. สร้างระบบรักษาความปลอดภัย การแจ้งเตือน การเฝ้าระวัง และการให้ความช่วยเหลือผู้ประสบภัยจากการท่องเที่ยวในกลุ่มจังหวัดภาคใต้ฝั่งอันดามัน เพื่อสร้างความเชื่อมั่น ให้แก่ประชาชนและนักท่องเที่ยว ตลอดจนสร้างภาพลักษณ์ที่ดีของประเทศไทยสู่นานาชาติ

๔. พัฒนาด้านการเกษตรแบบครบวงจร ภายใต้ฐานความรู้และแนวทางตามหลักศาสตร์พระราชาทฤษฎีใหม่และหลักปรัชญาเศรษฐกิจแบบพอเพียง

๕. พัฒนาบุคลากรสู่ศตวรรษที่ ๒๑ ทั้งภาคบริการและภาคเกษตรให้มียุทธศาสตร์ความรู้ทำงานได้อย่างมืออาชีพ โดยเน้นทักษะความสามารถในการใช้เทคโนโลยีขั้นสูง การพัฒนาโดยใช้ Internet of Things (IOT) การพัฒนา Start Up ให้สามารถแข่งขันในระดับโลกได้ ตลอดจนคิดค้นและสร้างนวัตกรรมที่หลากหลาย เพื่อให้มีคุณภาพชีวิตที่ดีก้าวเข้าสู่เมืองอัจฉริยะและน่าอยู่ (Andaman Smart and Livable City)



## แผนพัฒนาจังหวัดพังงา

### ยุทธศาสตร์การพัฒนาจังหวัดพังงา

#### เป้าหมายการพัฒนา :

“ จังหวัดพังงา เป็นศูนย์กลางการท่องเที่ยวเชิงนิเวศ เกษตรกรรมยั่งยืน  
สังคมแห่งการเรียนรู้ สุขความเป็นเมืองน่าอยู่ เมืองแห่งความสุข ”

#### ประเด็นการพัฒนาจังหวัดพังงา

#### ประเด็นการพัฒนาที่ ๑ เสริมสร้างคุณภาพการท่องเที่ยวเชิงนิเวศครบวงจร

ประเด็นการพัฒนาด้าน : การสร้างเสริมคุณภาพการท่องเที่ยวเชิงนิเวศครบวงจรจึงกำหนด

แนวทางการพัฒนา เพื่อขับเคลื่อนเศรษฐกิจภาคการท่องเที่ยว ที่มุ่งสร้างมูลค่าเพิ่ม ในการท่องเที่ยวและการบริการให้สูงขึ้น โดยเฉพาะการท่องเที่ยวชุมชนหรือการท่องเที่ยวแนวใหม่ (New Normal) รวมทั้งการรักษาฐานรายได้จากการท่องเที่ยวเดิม ในขณะเดียวกันก็จำเป็นต้องพัฒนาปัจจัยสนับสนุนต่างๆ ทั้งในส่วนของโครงสร้างพื้นฐาน ทางกายภาพในด้านโครงข่ายคมนาคมที่เชื่อมโยงระหว่างกัน ทั้งพื้นที่เมืองและเกาะแก่งรวมถึงเทคโนโลยี และโครงสร้างพื้นฐานทางเศรษฐกิจเพื่ออำนวยความสะดวกสู่ความเป็นเมืองท่องเที่ยวอัจฉริยะ ควบคู่การท่องเที่ยวเชิงนิเวศ

#### แนวทางการพัฒนา

๑. เพิ่มประสิทธิภาพของโครงสร้างพื้นฐานและระบบขนส่งที่หลากหลาย ปลอดภัย เป็นมิตรกับสิ่งแวดล้อม
๒. พัฒนาบุคลากรทางการท่องเที่ยว ให้สามารถแข่งขันและรองรับ ประชาคมอาเซียน และนักท่องเที่ยวกลุ่มเป้าหมาย
๓. พัฒนาลินค้า บริการการตลาดและประชาสัมพันธ์การท่องเที่ยวอย่างมีประสิทธิภาพ
๔. พัฒนาแหล่งท่องเที่ยวที่เป็นเอกลักษณ์และอัตลักษณ์ท่องเที่ยววัฒนธรรม ประวัติศาสตร์ รวมถึงท่องเที่ยวชุมชนของจังหวัดพังงาให้มีคุณภาพ
๕. เสริมสร้างคุณภาพการท่องเที่ยวเชิงนิเวศบนความหลากหลายปลอดภัย
๖. พัฒนาเทคโนโลยีดิจิทัล เพื่อสร้างมูลค่าเพิ่มในเศรษฐกิจ สู่การเป็นเมืองอัจฉริยะด้านการท่องเที่ยว (Smart city tourism) หรือเศรษฐกิจอัจฉริยะ (Smart Economy)

#### ประเด็นการพัฒนาที่ ๒ สร้างเสริมระบบการบริหารจัดการ ด้านการเกษตรอย่างเป็นระบบและยั่งยืน

ประเด็นการพัฒนาด้านสร้างเสริมระบบการผลิต แปรรูป การบริโภค การค้า การบริหารจัดการ ด้านการเกษตรอย่างเป็นระบบและยั่งยืน จึงเป็นแนวทางการพัฒนาขับเคลื่อนเศรษฐกิจ ทั้งในปัจจุบันและในอนาคต ที่สร้างมูลค่าเพิ่มในภาคเกษตร เกษตรอุตสาหกรรมเชื่อมโยงภาคท่องเที่ยวและบริการ การเพิ่มผลิตภาพทางการเกษตร ทำในเชิงปริมาณและมูลค่าเพื่อสร้างฐานรายได้เดิม และสร้างฐานรายได้ใหม่อย่างครบวงจร ทั้งเกษตรอัตลักษณ์ของพื้นที่ เกษตรปลอดภัย เกษตรชีวภาพ เกษตรแปรรูปและเกษตรอัจฉริยะ รวมถึงการให้ความสำคัญต่อครัวเรือน ชุมชน และคลังอาหาร เพื่อพัฒนาคุณภาพชีวิตของเกษตรกรหลังจากการแพร่ระบาดของโรคติดเชื้อไวรัสโคโรนา ๒๐๑๙ (Covid - ๑๙) ให้เกษตรกรมีรายได้ต่อครัวเรือนที่สูงขึ้น

#### แนวทางการพัฒนา

๑. ผลิตสินค้าเกษตรให้มีความปลอดภัยและได้มาตรฐานเพื่อการส่งออก
๒. ส่งเสริมการแปรรูปสินค้าเกษตรให้ได้มาตรฐานโดยใช้เทคโนโลยีอย่างเหมาะสม
๓. พัฒนาโครงสร้างพื้นฐานและอนุรักษ์ฟื้นฟูทรัพยากรการเกษตรอย่างเหมาะสม
๔. ส่งเสริมผลิตผลทางการเกษตรตามแนวเศรษฐกิจพอเพียง / ศาสตร์พระราชา
๕. พัฒนากลไกการกระจายสินค้าเกษตรสู่ตลาดอย่างเหมาะสมการบรรจุภัณฑ์การเพิ่มมูลค่าสินค้าเกษตรโดยการเชื่อมโยงตลาดทั้งภายในและภายนอกประเทศ





๖. ส่งเสริมพัฒนาองค์ความรู้ในการจัดการการผลิตที่มีประสิทธิภาพและได้คุณภาพพัฒนากลุ่ม /สถาบันเกษตรกร สหกรณ์ให้เข้มแข็งรองรับการผลิตสินค้าเกษตรปลอดภัยได้มาตรฐาน

๗. ส่งเสริมการวิจัยและพัฒนา

**ประเด็นการพัฒนาที่ ๓ : สร้างเสริมระบบการจัดการทรัพยากรธรรมชาติและสิ่งแวดล้อมให้มีประสิทธิภาพ และสมดุล**

ประเด็นสร้างเสริมระบบการจัดการทรัพยากรธรรมชาติและสิ่งแวดล้อม ให้มีความสำคัญกับการรักษาและเพิ่มพื้นที่สีเขียวที่เป็นมิตรกับสิ่งแวดล้อม (Go Green) อนุรักษ์ฟื้นฟู แม่น้ำลำคลอง หรือแหล่งน้ำธรรมชาติทรัพยากรทาง ทะเลและชายฝั่ง และความหลากหลายทางชีวภาพ รวมถึงอื่น ๆ ในลักษณะการพัฒนา ๓ มิติ คือ เติบโต สมดุล ยั่งยืน

#### แนวทางการพัฒนา

๑. ส่งเสริมและขยายผลกระบวนการเรียนรู้และสร้างจิตสำนึกมีส่วนร่วมในการบริหารจัดการทรัพยากร ธรรมชาติและสิ่งแวดล้อมอย่างสมดุล

๒. กำหนดเขตการใช้พื้นที่ประโยชน์ที่ดิน และแหล่งน้ำให้เหมาะสม

๓. ส่งเสริมฟื้นฟูและอนุรักษ์ทรัพยากรธรรมชาติและสิ่งแวดล้อมอย่างยั่งยืน

๔. การบริหารจัดการสิ่งแวดล้อมได้รับการแก้ไขอย่างมีประสิทธิภาพ

**ประเด็นการพัฒนาที่ ๔ : ยกระดับคุณภาพชีวิตที่ดี ความมั่นคงปลอดภัย เพื่อสร้างสังคมให้มั่นคงน่าอยู่**

แผนพัฒนาจังหวัดพังงา พ.ศ. ๒๕๖๑ - ๒๕๖๕ จำเป็นต้องให้ความสำคัญและการพัฒนาคุณภาพชีวิตคุณภาพทาง สังคม อย่างบูรณาการและเป็นระบบ ซึ่งจะเป็นฐานสำคัญในการพัฒนายุทธศาสตร์จังหวัดในด้านต่าง ๆ สามารถ บรรลุวัตถุประสงค์ได้ตามเป้าหมาย โดยเฉพาะการสร้างโอกาสให้กับทุนทรัพย์ของคน ประชาสังคมจังหวัดพังงา สู่ คุณภาพชีวิตที่ดี ให้เป็นปัจจัยเกื้อหนุน เป้าประสงค์ยุทธ “ คนพังงามีคุณภาพชีวิตที่ดี สังคมน่าอยู่ ” มีวัฒนธรรม หลากหลาย หล่อหลอมด้วยกลุ่มชาติพันธุ์ มีจิตใจโอบอ้อมอารี สมานฉันท์ ที่รักษาวิถีชีวิตประเพณีวัฒนธรรมดั้งเดิมให้อยู่คู่พังงา บนอัตลักษณ์ของพื้นที่ คงความเป็นเมืองน่าอยู่ น่าเที่ยวอยู่ แล้ว มีความสุขที่สุด หรือ “ พังงา เมืองแห่งความสุข ” (Phangnga Happiness)

#### แนวทางการพัฒนา

๑. ส่งเสริมการเรียนรู้ประวัติศาสตร์วัฒนธรรมประเพณีและภูมิปัญญาท้องถิ่น

๒. ส่งเสริมสังคมแห่งการศึกษาและเรียนรู้ “พังงาศึกษา”

๓. เสริมสร้างความมั่นคงในอาชีพ

๔. ส่งเสริมการให้ประชาชนเข้าถึงสวัสดิการและบริการแห่งของรัฐ

๕. เพิ่มประสิทธิภาพระบบรักษาความปลอดภัยในชีวิตและทรัพย์สิน

- สาธารณภัย

- อุทกภัย

- อุบัติภัย และอื่นๆ

๖. ส่งเสริมจิตสำนึกและกระบวนการมีส่วนร่วมในการแก้ไขปัญหาด้านความมั่นคง และปัญหาเสพติด

๗. ส่งเสริมและพัฒนาหมู่บ้าน/ชุมชน เข้มแข็งพึ่งตนเองได้



## ยุทธศาสตร์การพัฒนาขององค์กรปกครองส่วนท้องถิ่นในเขตจังหวัดพังงา

(พ.ศ.๒๕๖๖ - ๒๕๗๐)

### **วิสัยทัศน์**

“เมืองท่องเที่ยวเชิงนิเวศชั้นนำ เกษตรกรรมยั่งยืน คุณภาพชีวิตมั่นคง พังงาเมืองแห่งความสุข”

### **พันธกิจ**

- พัฒนาและส่งเสริมการท่องเที่ยวเชิงนิเวศ วัฒนธรรม วิถีชุมชนตามศักยภาพ เพื่อสร้างรายได้ให้กับประชาชนในจังหวัด
- พัฒนาโครงสร้างพื้นฐานแหล่งท่องเที่ยวให้ได้มาตรฐาน มีความหลากหลาย มีภูมิทัศน์และสภาพแวดล้อมที่สวยงาม น่าอยู่ ปลอดภัย
- พัฒนาและส่งเสริมเกษตรกรรมที่มีคุณภาพ โดยยึดหลักปรัชญาของเศรษฐกิจพอเพียง ตลอดจนการเพิ่มมูลค่าผลผลิต
- ส่งเสริมและสนับสนุนการมีส่วนร่วมของประชาชนในการบริหารจัดการทรัพยากรธรรมชาติและสิ่งแวดล้อม
- ส่งเสริมและสนับสนุนการศึกษาทุกระดับอย่างมีคุณภาพ
- ส่งเสริมและรักษาประเพณี ศิลปะ วัฒนธรรมอันดีงามให้คงไว้ซึ่งเอกลักษณ์ของท้องถิ่น
- ส่งเสริมกีฬาทุกระดับเพื่อสุขภาพและความเป็นเลิศ
- สนับสนุนการพัฒนาโครงสร้างพื้นฐานและทรัพยากรทางการเกษตร
- พัฒนาคุณภาพชีวิตของประชาชนในจังหวัดพังงา

### **เป้าประสงค์**

- เพิ่มศักยภาพ และรายได้จากการท่องเที่ยว
- สินค้าเกษตรมีคุณภาพ เกษตรกรมีรายได้
- ประชาชนมีคุณภาพชีวิตที่ดี

### **ยุทธศาสตร์ที่ ๑ พัฒนาการท่องเที่ยวเชิงนิเวศและเชิงประวัติศาสตร์**

#### **กลยุทธ์การพัฒนา**

- พัฒนาเส้นทางคมนาคมสู่แหล่งท่องเที่ยวให้สะดวก ปลอดภัย
- ปรับปรุง พื้นฟู พัฒนาแหล่งท่องเที่ยวให้มีความพร้อม เพื่อรองรับนักท่องเที่ยว
- พัฒนาเครือข่ายการท่องเที่ยวชุมชนให้มีความเข้มแข็ง
- สนับสนุนการลงทุนภาคธุรกิจการท่องเที่ยว
- ฟื้นฟู อนุรักษ์ทรัพยากรธรรมชาติและสิ่งแวดล้อม
- เพิ่มประสิทธิภาพบุคลากรด้านการท่องเที่ยว
- สืบสานประเพณี วัฒนธรรม และภูมิปัญญาท้องถิ่น
- สนับสนุนเทคโนโลยี นวัตกรรม ด้านการประชาสัมพันธ์การท่องเที่ยว



## ยุทธศาสตร์ที่ ๒ พัฒนาเกษตรกรรมยั่งยืน บนพื้นฐานของความพอเพียง

### กลยุทธ์การพัฒนา

๑. ส่งเสริมการเกษตรตามหลักปรัชญาเศรษฐกิจพอเพียง และครัวเรือนเกษตรกร
๒. ส่งเสริมและพัฒนาสินค้าเกษตรให้มีคุณภาพ ปลอดภัย และได้มาตรฐาน
๓. สนับสนุนเทคโนโลยี นวัตกรรม จุดรวบรวมและระบายสินค้าทางการเกษตร
๔. สร้างความเข้มแข็งให้แก่กลุ่มเกษตรกร และสถาบันเกษตรกร
๕. พัฒนาแหล่งน้ำเพื่อการเกษตร
๖. สนับสนุนพืชอัตลักษณ์ประจำถิ่น และพืชเศรษฐกิจใหม่
๗. สนับสนุนการสร้างมูลค่าเพิ่มทางการเกษตร

## ยุทธศาสตร์ที่ ๓ พัฒนาคูณภาพชีวิต การศึกษา กีฬาและสิ่งแวดล้อม

### กลยุทธ์การพัฒนา

๑. สนับสนุนให้ประชาชนมีคุณภาพชีวิตที่ดี และเข้าถึงการบริการของภาครัฐ
๒. ส่งเสริมสุขภาพทุกวัย โดยเฉพาะเด็กและผู้สูงอายุ
๓. พัฒนาคูณภาพของศูนย์เด็กเล็กและผู้สูงอายุ
๔. ส่งเสริมและพัฒนาระบบความปลอดภัยในชีวิตและทรัพย์สินของประชาชน
๕. ลดความเหลื่อมล้ำทางการศึกษา
๖. สนับสนุนให้เยาวชนทั้งในและนอกระบบการศึกษา ได้รับการศึกษาอย่างทั่วถึง
๗. เพิ่มประสิทธิภาพบุคลากรทางการศึกษา
๘. สนับสนุนระบบเทคโนโลยีทางการศึกษาให้ทันสมัย
๙. ส่งเสริมการกำจัดขยะมูลฝอย และบำบัดน้ำเสียอย่างเป็นระบบ
๑๐. สร้างจิตสำนึกในการอนุรักษ์ทรัพยากรธรรมชาติและสิ่งแวดล้อม
๑๑. ส่งเสริมให้เด็กและเยาวชนได้รู้ถึงโทษของยาเสพติด



## 2. ยุทธศาสตร์ของเทศบาลตำบลท่านา

### 2.1 วิสัยทัศน์การพัฒนา

“เทศบาลตำบลท่านาเมืองน่าอยู่ มุ่งสู่คุณภาพชีวิตที่ดี  
ส่งเสริมวัฒนธรรมประเพณีท้องถิ่น น้อมนำทฤษฎีเศรษฐกิจพอเพียง”

### 2.2 ยุทธศาสตร์

ยุทธศาสตร์ของเทศบาลตำบลท่านา ประกอบด้วย 5 ประเด็นยุทธศาสตร์ ดังนี้

- ยุทธศาสตร์ที่ 1 ยุทธศาสตร์การพัฒนาด้านโครงสร้างพื้นฐาน
- ยุทธศาสตร์ที่ 2 ยุทธศาสตร์การพัฒนาด้านคุณภาพชีวิต
- ยุทธศาสตร์ที่ 3 ยุทธศาสตร์การพัฒนาด้านเศรษฐกิจ
- ยุทธศาสตร์ที่ 4 ยุทธศาสตร์การพัฒนาด้านทรัพยากร ธรรมชาติและสิ่งแวดล้อมและการจัดการ
- ยุทธศาสตร์ที่ 5 ยุทธศาสตร์การพัฒนาด้านการเมืองการบริหารจัดการบ้านเมืองที่ดี และข้อมูลสารสนเทศ

### 2.3 เป้าประสงค์

1. ปรับปรุงและพัฒนาาระบบโครงสร้างพื้นฐาน การคมนาคมขนส่ง ระบบสาธารณูปโภค สาธารณูปการให้ได้มาตรฐาน มีประสิทธิภาพเพียงพอต่อความต้องการของประชาชนเพื่อรองรับและตอบสนองการขยายตัวของเมือง เศรษฐกิจของชุมชนและท้องถิ่น
2. การสร้าง และพัฒนาระบบการบริหารจัดการที่ดี โดยการสร้างระบบการบริหารจัดการองค์กร และการบริการประชาชนอย่างมีคุณภาพ
3. การส่งเสริม และสร้างระบบการมีส่วนร่วมในการตัดสินใจ การวางแผนพัฒนาการตรวจสอบ เพื่อความโปร่งใสในการพัฒนาและการบริหารจัดการ
4. การปรับปรุงส่งเสริมพัฒนาระบบการศึกษา เพื่อยกระดับมาตรฐานคุณภาพชีวิตที่ดีของประชาชน
5. การเสริมสร้างคุณภาพชีวิตด้านการสาธารณสุข การอนามัย และความปลอดภัยในชีวิตและทรัพย์สิน
6. การสืบสาน อนุรักษ์และพัฒนาศิลปวัฒนธรรมประเพณีอันดีงามและภูมิปัญญาท้องถิ่น
7. การส่งเสริมและพัฒนาศักยภาพของประชาชน ครอบครัว ให้มีความเข้มแข็ง สามารถพึ่งพาตนเองได้ โดยยึดหลักตามแนวทฤษฎีเศรษฐกิจพอเพียง



## 2.4 ตัวชี้วัด

- 1) ประชาชนในเขตเทศบาลมีแหล่งน้ำในการอุปโภคเพิ่มมากขึ้นร้อยละ 5
- 2) ในเขตเทศบาลมีโครงสร้างพื้นฐานให้ประชาชนได้ใช้บริการร้อยละ 82
- 3) ประชาชนมีความรู้มากขึ้นร้อยละ 90 และศิลปวัฒนธรรมอันดียังคงอยู่
- 4) ประชาชนในเขตเทศบาลร้อยละ 80 มีความรู้และมีส่วนร่วมในการพัฒนาการท่องเที่ยว

ศาสนา – วัฒนธรรมประเพณีและกีฬา

- 5) ประชาชนมีคุณภาพชีวิตที่ดีขึ้นร้อยละ 10
- 6) ชุมชนมีรายได้เพิ่มขึ้นในอัตราร้อยละ ๕ และพึ่งตนเองได้มากขึ้น
- 7) ชุมชนในเขตเทศบาลร้อยละ 60 น่ายู่อย่างสงบสุข
- 8) การบริการจัดการของเทศบาลมีผลการปฏิบัติงานที่มีประสิทธิภาพสูงร้อยละ 60

## 2.5 ค่าเป้าหมาย

- 1) ด้านการได้รับบริการด้านโครงสร้างพื้นฐานให้มีความสะดวกและรวดเร็ว
- 2) ประชาชนมีความรู้และบำรุงรักษาศิลปวัฒนธรรมอันดีงาม
- 3) ประชาชนมีศักยภาพมีรายได้เพียงพอสามารถพึ่งตนเองได้
- 4) มลภาวะและสิ่งแวดล้อมไม่เป็นพิษทำให้ชุมชนน่ายู่อย่างสงบสุข
- 5) การบริหารจัดการภาครัฐที่ดีและมีส่วนร่วมจากทุกภาคส่วน

## 2.6 กลยุทธ์

- 1) พัฒนาขุดลอก คูคลองและจัดสร้างแหล่งน้ำ สงวนและเก็บกักน้ำเพื่อการเกษตร เพื่อการอุปโภคและบริโภค รวมทั้งวางโครงการเพื่อแก้ไขปัญหา น้ำท่วมและน้ำแล้ง
- 2) ส่งเสริมและพัฒนาระบบการศึกษา บุคลากรด้านการศึกษา ครู นักเรียน ให้เป็นผู้มีคุณภาพมีทักษะและศักยภาพตามมาตรฐานสากล รองรับประชาคมอาเซียน
- 3) พัฒนา ปรับปรุงพันธุ์พืชและเมล็ดพันธุ์พืชที่ดีมีคุณภาพ ส่งเสริมให้เกิดเกษตรอุตสาหกรรม ลดต้นทุน เพิ่มมูลค่าผลผลิตทางการเกษตร ปรับปรุงผลิตผลให้มีคุณภาพ ส่งเสริมสนับสนุนการถนอมและแปรรูปสินค้าทางการเกษตร ส่งเสริมให้มีการเลี้ยงสัตว์เศรษฐกิจ เพื่อการบริโภคเพื่อจำหน่ายและเพื่อการอนุรักษ์ และเพิ่มช่องทางตลาด
- 4) ส่งเสริมชุมชนให้เข้มแข็ง พัฒนabatบาทของผู้นำชุมชน คณะกรรมการหมู่บ้านและชุมชนให้พัฒนabatบาทและคุณภาพชีวิตของเด็ก เยาวชน สตรี ผู้สูงอายุ ผู้พิการ ผู้ด้อยโอกาส ประชาชน และคุ้มครองสิทธิเสรีภาพของประชาชน พัฒนาคุณภาพและศักยภาพตามความสามารถของแรงงานในท้องถิ่น
- 5) ป้องกันและแก้ไขปัญหาการเสพติด การผลิตและการจำหน่ายยาเสพติดในทุกระดับ



- 6) ดำเนินการโครงการ เพื่อให้บริการประชาชน และรับทราบปัญหา อุปสรรค และความ ต้องการของประชาชนในพื้นที่ พัฒนาศักยภาพของอาสาสมัครสาธารณสุขประจำหมู่บ้าน (อสม.) ส่งเสริม สุขภาพและอนามัยของประชาชนในทุกระดับ ให้มีสุขภาพแข็งแรง
- 7) ส่งเสริมสนับสนุนการวางระบบการพัฒนาด้านโครงสร้างพื้นฐานให้สอดคล้องกับ ความ จำเป็นและความต้องการของประชาชน ก่อสร้าง ปรับปรุงเส้นทางคมนาคมอย่างทั่วถึง
- 8) พัฒนาฟื้นฟูและส่งเสริมกิจกรรมด้านศาสนา ศิลปวัฒนธรรมและประเพณีของชุมชน ท้องถิ่นโคราช โดยการอนุรักษ์สืบสานต่อและเชื่อมโยงสู่กิจกรรมการท่องเที่ยว
- 9) ปรับปรุงโครงสร้างการบริหารงาน นำระบบสารสนเทศมาใช้ในการบริหารงานภายใน องค์กร สนับสนุนบุคลากรในสังกัดให้ได้รับการศึกษาอบรม การทำวิจัย เพิ่มพูนความรู้
- 10) เพิ่มประสิทธิภาพในการปฏิบัติราชการ
- 11) ส่งเสริม สนับสนุนและร่วมมือกับส่วนราชการ หน่วยงานต่างๆ ในการเตรียมความพร้อมในการป้องกันภัย และการช่วยเหลือผู้ประสบภัย ติดตั้งระบบกล้องวงจรปิดในเขตชุมชนและสถานที่ สำคัญ สนับสนุนการฝึกอบรมจัดตั้งและอบรมฟื้นฟูตำรวจบ้านและอาสาสมัครป้องกันภัยฝ่ายพลเรือน (อปพร.) และดูแลรักษาความปลอดภัยและการจราจร
- 12) พัฒนาฟื้นฟูและอนุรักษ์ธรรมชาติ สิ่งแวดล้อม แหล่งน้ำ ลุ่มน้ำลำคลองและป่าไม้ให้มี ความอุดมสมบูรณ์ สร้างจิตสำนึกเพื่อป้องกันและแก้ไขปัญหามลพิษและปัญหาสิ่งแวดล้อมของชุมชน จัดทำ ระบบกำจัดขยะรวม และจัดการขยะมูลฝอยและสิ่งปฏิกูล

## 2.7 จุดยืนทางยุทธศาสตร์

- 1) การพัฒนาชุมชนให้น่าอยู่มีความเข้มแข็ง โดยได้รับบริการสาธารณะด้านโครงสร้างพื้นฐาน ที่จำเป็นเพื่อรองรับการขยายตัวของชุมชนและเศรษฐกิจ
- 2) การพัฒนาระบบการศึกษาและส่งเสริมศิลปวัฒนธรรมท้องถิ่น
- 3) ส่งเสริมและพัฒนาศักยภาพคนและความเข้มแข็งของชุมชนในการพึ่งตนเอง
- 4) การกำจัดขยะมูลฝอย สิ่งปฏิกูลและมลภาวะสิ่งแวดล้อมที่มีอย่างยั่งยืน
- 5) การพัฒนาระบบการบริหารจัดการภาครัฐที่ดีและมีส่วนร่วมจากทุกภาคส่วน



## 2.8 ความเชื่อมโยงของยุทธศาสตร์ในภาพรวม

### ยุทธศาสตร์ที่ ๑ การพัฒนาด้านโครงสร้างพื้นฐาน

**กลยุทธ์ :** ๑. จัดให้และบำรุงรักษาโครงสร้างพื้นฐาน

๒. ก่อสร้าง/ปรับปรุงระบบสาธารณูปโภค

**เป้าประสงค์ :** ๑. เพื่อการคมนาคมสะดวก รวดเร็ว และมีความปลอดภัย

๒. ก่อสร้าง/ปรับปรุงระบบสาธารณูปโภคให้เพียงพอต่อความต้องการของประชาชน

**ตัวชี้วัดระดับเป้าประสงค์ :** ๑. ร้อยละของครัวเรือนที่มีการคมนาคมสะดวก รวดเร็ว

๒. ร้อยละของครัวเรือนที่มีระบบสาธารณูปโภคเข้าถึง

**กลยุทธ์ และ ตัวชี้วัดระดับกลยุทธ์**

กลยุทธ์	ตัวชี้วัดระดับกลยุทธ์
๑.๑ การพัฒนาการก่อสร้าง ปรับปรุงซ่อมแซม และบำรุงรักษาถนน สะพาน ทางระบายน้ำ ก่อสร้าง ปรับปรุง ซ่อมแซม อาคารต่างๆ ฯลฯ	๑. จำนวนถนน อาคาร ที่เพิ่มขึ้น ๒. จำนวนถนน ทางระบายน้ำ อาคาร ฯลฯ ที่ได้รับการบำรุงรักษา
๑.๒ การพัฒนาการก่อสร้าง ปรับปรุง จัดให้มีน้ำเพื่อการอุปโภคบริโภค ขยายระบบส่งน้ำ ปรับปรุงแหล่งน้ำ ฯลฯ	๑. จำนวนแหล่งน้ำที่ได้รับการขุดลอก ปรับปรุง ๒. จำนวนการขยายเขตระบบส่งน้ำเพิ่มขึ้น
๑.๓ การพัฒนา ปรับปรุง ติดตั้งไฟฟ้าส่องสว่าง สาธารณะ และขยายเขตไฟฟ้า	จำนวนไฟฟ้าสาธารณะภายในตำบลที่เพิ่มขึ้น

**หน่วยงานรับผิดชอบ :** กองช่าง

**ความเชื่อมโยง :** ยุทธศาสตร์จังหวัด : ยุทธศาสตร์ที่ ๑ + ยุทธศาสตร์ที่ ๔

ยุทธศาสตร์การพัฒนากองการปกครองส่วนท้องถิ่นในเขตจังหวัด :

ยุทธศาสตร์ที่ ๑ + ยุทธศาสตร์ที่ ๓

### ยุทธศาสตร์ที่ ๒ การพัฒนาด้านคุณภาพชีวิต

**กลยุทธ์ :** ๑. สนับสนุนการศึกษาอย่างทั่วถึงและบำรุงรักษาวัฒนธรรมท้องถิ่น

๒. ส่งเสริมความมั่นคงในการดำรงชีวิตแก่กลุ่มผู้ด้อยโอกาส

**เป้าประสงค์ :** ๑. ยกระดับคุณภาพด้านการศึกษาของประชาชนให้ดียิ่งขึ้นและบำรุงรักษาวัฒนธรรมท้องถิ่น

๒. ยกระดับคุณภาพของกลุ่มผู้ด้อยโอกาสให้ดีขึ้น

**ตัวชี้วัดระดับเป้าประสงค์ :** ๑. ร้อยละของประชากรได้รับบริการด้านการศึกษาตามเกณฑ์มาตรฐาน

กำหนดเพิ่มขึ้น

๒. ผู้ด้อยโอกาสกลุ่มต่างๆมีคุณภาพชีวิตที่ดีขึ้น



## กลยุทธ์ และ ตัวชี้วัดระดับกลยุทธ์

กลยุทธ์	ตัวชี้วัดระดับกลยุทธ์
๒.๑ การพัฒนา ส่งเสริม และพัฒนาการศึกษาแก่สถานศึกษาในพื้นที่	ร้อยละของประชากรที่ได้รับการบริการด้านการศึกษาตามเกณฑ์มาตรฐานกำหนดเพิ่มขึ้น
๒.๒ การพัฒนา ส่งเสริมสนับสนุนการจัดกิจกรรมศาสนา ประเพณี วัฒนธรรม	ร้อยละที่เพิ่มขึ้นของจำนวนประชาชนที่เข้าร่วมกิจกรรมส่งเสริมประเพณี ประเพณี ศาสนาและวัฒนธรรมท้องถิ่น
๒.๓ การพัฒนาส่งเสริมสนับสนุนกิจกรรมเพื่อเสริมสร้างความเข้มแข็งสถาบันครอบครัว	ร้อยละของครัวเรือนที่ได้รับการส่งเสริมสนับสนุนกิจกรรมเพื่อเสริมสร้างความเข้มแข็งสถาบันครอบครัว
๒.๔ การพัฒนา ส่งเสริมสนับสนุนการกีฬาทุกประเภท ทุกระดับในเขตพื้นที่	จำนวนที่เพิ่มขึ้นของกิจกรรมที่ส่งเสริม สนับสนุนกีฬาเพื่อเสริมสร้างคุณภาพชีวิตของประชาชน
๒.๕ การพัฒนา ส่งเสริมสนับสนุนกิจกรรม และสงเคราะห์ผู้สูงอายุ ผู้พิการ ผู้ติดเชื้อ HIV และผู้ด้อยโอกาส	ร้อยละที่เพิ่มขึ้นของจำนวนเด็ก สตรี คนชรา ผู้ด้อยโอกาส คนพิการและผู้ป่วยเอดส์ ที่ได้รับการสงเคราะห์
๒.๖ การพัฒนา ส่งเสริมและสนับสนุนความปลอดภัยในชีวิตและทรัพย์สิน	ร้อยละที่เพิ่มขึ้นของจำนวนประชาชนที่ได้รับความปลอดภัยในชีวิตและทรัพย์สิน
๒.๗ การพัฒนา ส่งเสริมและสนับสนุนการป้องกันและแก้ไขปัญหาเสพติด	ร้อยละที่เพิ่มขึ้นของจำนวนประชาชนที่ได้รับความรู้ในการป้องกันและแก้ไขปัญหายาเสพติด
๒.๘ การพัฒนา ส่งเสริมและสนับสนุนการดำเนินงานกลุ่มต่างๆของหมู่บ้าน	จำนวนที่เพิ่มขึ้นของประชาชนได้มีส่วนร่วมในการดำเนินงานกลุ่มต่างๆของหมู่บ้าน
๒.๙ การพัฒนา ส่งเสริมและสนับสนุนกิจกรรมด้านสาธารณสุข	ร้อยละที่เพิ่มขึ้นของจำนวนประชาชนที่มีสุขภาพแข็งแรง ปราศจากโรคภัย

หน่วยงานรับผิดชอบ : สำนักปลัด , กองการศึกษาฯ

ความเชื่อมโยง : ยุทธศาสตร์จังหวัด : ยุทธศาสตร์ที่ ๔

ยุทธศาสตร์การพัฒนางานองค์กรปกครองส่วนท้องถิ่นในเขตจังหวัด : ยุทธศาสตร์ที่ ๓





**ยุทธศาสตร์ที่ ๓ การพัฒนาด้านเศรษฐกิจ**

**กลยุทธ์ :** ส่งเสริมการประกอบอาชีพแก่ประชาชน

**เป้าประสงค์ :** ประชาชนในท้องถิ่นมีคุณภาพชีวิตที่ดี มีอาชีพ และรายได้เพียงพอต่อการดำรงชีวิต

**ตัวชี้วัดระดับเป้าประสงค์ :** ร้อยละของประชากรในตำบลมีคุณภาพชีวิตที่ดี มีอาชีพ และรายได้เพียงพอต่อการดำรงชีวิต

**กลยุทธ์ และ ตัวชี้วัดระดับกลยุทธ์**

กลยุทธ์	ตัวชี้วัดระดับกลยุทธ์
๓.๑ การพัฒนา และส่งเสริมอาชีพให้แก่ประชาชน	ร้อยละของประชากรในตำบลมีรายได้เพียงพอต่อการดำรงชีวิต

**หน่วยงานรับผิดชอบ :** สำนักปลัด

**ความเชื่อมโยง :** ยุทธศาสตร์จังหวัด : ยุทธศาสตร์ที่ ๒ + ยุทธศาสตร์ที่ ๔

ยุทธศาสตร์การพัฒนากองครักษ์ปกครองส่วนท้องถิ่นในเขตจังหวัด : ยุทธศาสตร์ที่ ๒ + ยุทธศาสตร์ที่ ๓

**ยุทธศาสตร์ที่ ๔ การพัฒนาด้านทรัพยากรธรรมชาติและสิ่งแวดล้อมและการจัดการทรัพยากรธรรมชาติ**

**กลยุทธ์ :** กำจัดขยะมูลฝอยและสิ่งปฏิกูลไม่ให้เกิดมลพิษต่อสิ่งแวดล้อม

**เป้าประสงค์ :** ดูแลสิ่งแวดล้อมไม่ให้เกิดมลพิษ

**ตัวชี้วัดระดับเป้าประสงค์ :** ร้อยละของจำนวนครัวเรือนที่มีการกำจัดขยะอย่างถูกสุขอนามัย

**กลยุทธ์ และ ตัวชี้วัดระดับกลยุทธ์**

กลยุทธ์	ตัวชี้วัดระดับกลยุทธ์
๔.๑ การพัฒนา ส่งเสริมและสนับสนุนการอนุรักษ์ทรัพยากรธรรมชาติและสิ่งแวดล้อมในพื้นที่	ร้อยละของประชากรในตำบลช่วยกันอนุรักษ์ต้นน้ำและสิ่งแวดล้อมในพื้นที่
๔.๒ การพัฒนา ส่งเสริม สนับสนุนกิจกรรมการท่องเที่ยวในตำบล	๑. ร้อยละของจำนวนนักท่องเที่ยวที่เพิ่มขึ้น ๒. ร้อยละของประชาชนที่มีรายได้เพิ่มขึ้น
๔.๓ การพัฒนา การกำจัดขยะมูลฝอยและสิ่งปฏิกูลของตำบล	ระดับความสำเร็จของประสิทธิภาพการบริหารจัดการขยะ สิ่งปฏิกูล

**หน่วยงานรับผิดชอบ :** สำนักปลัด , กองช่าง

**ความเชื่อมโยง :** ยุทธศาสตร์จังหวัด : ยุทธศาสตร์ที่ ๓ + ยุทธศาสตร์ที่ ๔

ยุทธศาสตร์การพัฒนากองครักษ์ปกครองส่วนท้องถิ่นในเขตจังหวัด : ยุทธศาสตร์ที่ ๑ + ยุทธศาสตร์ที่ ๓

**ยุทธศาสตร์ที่ ๕ การพัฒนาด้านการเมืองการบริหารจัดการบ้านเมืองที่ดี และข้อมูลสารสนเทศ**

**กลยุทธ์ :** เพื่อการมีคุณภาพชีวิตที่ดีขึ้นของประชาชนและเพิ่มประสิทธิภาพการบริหารจัดการองค์กร

**เป้าประสงค์ :** การมีชีวิตที่ดีขึ้นของประชาชนและเพิ่มประสิทธิภาพการบริหารจัดการองค์กร

**ตัวชี้วัดระดับเป้าประสงค์ :** ร้อยละของจำนวนประชาชนในตำบลมีคุณภาพชีวิตที่ดีขึ้น



กลยุทธ์ และ ตัวชี้วัดระดับกลยุทธ์

กลยุทธ์	ตัวชี้วัดระดับกลยุทธ์
๕.๑ การพัฒนา ปรับปรุงและพัฒนาเพื่อเพิ่มรายได้ของเทศบาล	ระดับความสำเร็จการจัดเก็บรายได้ของเทศบาลเพิ่มขึ้น
๕.๒ การพัฒนา ส่งเสริม สนับสนุนให้ประชาชนมีส่วนร่วมในการพัฒนาท้องถิ่น	ร้อยละของจำนวนประชาชนที่มีส่วนร่วมในการพัฒนาตำบลเพิ่มมากขึ้น
๕.๓ การพัฒนา เสริมสร้างประสิทธิภาพในการพัฒนาของบุคลากรขององค์กร	ร้อยละที่เพิ่มขึ้นของบุคลากรที่ได้รับการพัฒนา
๕.๔ การพัฒนา ส่งเสริมพัฒนาแบบบูรณาการ	การปฏิบัติงานของศูนย์ข้อมูลฯมีประสิทธิภาพมากขึ้น
๕.๕ การพัฒนา จัดหาอุปกรณ์ เครื่องมือ เครื่องใช้ในการปฏิบัติงาน	ระดับความสำเร็จในการทำงานมีความสะดวกและคล่องตัวมากขึ้น
๕.๖ การพัฒนา ก่อสร้าง ปรับปรุง อาคารสถานที่ ที่ทำการเทศบาลตำบลท่านา	ร้อยละของผู้มาติดต่อราชการมีความพึงพอใจต่อที่ทำการเทศบาลตำบลท่านามากขึ้น

หน่วยงานรับผิดชอบ : สำนักปลัด , กองคลัง , กองช่าง , กองการศึกษาฯ

ความเชื่อมโยง : ยุทธศาสตร์จังหวัด : ยุทธศาสตร์ที่ ๔

ยุทธศาสตร์การพัฒนางานองค์กรปกครองส่วนท้องถิ่นในเขตจังหวัด : ยุทธศาสตร์ที่ ๓



### 3. การวิเคราะห์เพื่อพัฒนาท้องถิ่น

#### 3.1 การวิเคราะห์กรอบการจัดทำยุทธศาสตร์ขององค์กรปกครองส่วนท้องถิ่น

ปัจจัยและสถานการณ์เปลี่ยนแปลงที่มีผลต่อการพัฒนาเทศบาลตำบลท่านา ได้มาจากการวิเคราะห์ปัญหาและความต้องการของประชาชน และการวิเคราะห์องค์กร โดยใช้เทคนิค SWOT Analysis ดังนี้

การวิเคราะห์ศักยภาพเพื่อประเมินสถานการณ์ การพัฒนาของเทศบาลตำบลท่านาในปัจจุบัน (ปัจจุบัน เทศบาลฯ มีศักยภาพการพัฒนาอยู่ที่จุดไหน โดยมีการพิจารณาได้จากภายในและภายนอก)

#### การวิเคราะห์จุดแข็ง

จุดแข็งภายในองค์กร และ ในเทศบาล Strength = S เป็นการพิจารณาปัจจัยในเทศบาลตำบล ท่านา โดยประเมินข้อได้เปรียบหรือจุดเด่นของทรัพยากรทางการบริหาร การพัฒนาเทศบาลคาดว่าจะสนับสนุนให้การดำเนินงานบรรลุผลสำเร็จ ได้แก่

- ทรัพยากรดินมีความอุดมสมบูรณ์ตามธรรมชาติ
- ทรัพยากรน้ำมีความอุดมสมบูรณ์ โดยเฉพาะแหล่งน้ำจืด
- การใช้ประโยชน์จากที่ดินไม่แออัด
- ประชาชนยังมีวิถีความเป็นอยู่ที่เรียบง่าย
- ในพื้นที่ไม่มีเหตุการณ์ที่รุนแรง ไม่มีคดี หรือข้อมูลอาชญากรรม
- ประชาชนมีประเพณีและวัฒนธรรมท้องถิ่นที่เป็นอัตลักษณ์
- คราวเรือนมีรายได้และฐานะความเป็นอยู่ส่วนใหญ่ในระดับปานกลาง
- การบริหารจัดการยึดหลักธรรมาภิบาล
- มีการจัดโครงสร้างภายในที่เหมาะสมสอดคล้องกับภารกิจ
- มีการแบ่งงาน/มอบหมายหน้าที่รับผิดชอบ

#### การวิเคราะห์จุดอ่อน

การวิเคราะห์จุดอ่อน (Weakness = W) เป็นการพิจารณาปัจจัยภายในองค์กร และภายในเขตเทศบาล โดยการประเมินข้อเสียเปรียบหรือจุดด้อยของทรัพยากรทางการบริหาร การพัฒนาเทศบาล ซึ่งเป็นปัญหาอุปสรรคที่ขัดขวางมิให้ดำเนินงานบรรลุผลสำเร็จ ได้แก่

- บุคลากรในองค์กรขาดความรู้ ความเข้าใจด้านเทคโนโลยี และบทบาทหน้าที่ของตนในการปฏิบัติงาน
- บุคลากรมีการปฏิบัติหน้าที่ซ้ำซ้อนหลายหน้าที่ บางหน้าที่ก็ขาดผู้ปฏิบัติงาน
- ประชาชนมีส่วนร่วมในการทำกิจกรรม และการพัฒนาไม่มากเท่าที่ควร
- พื้นผิวจราจรไม่สะดวก ถนนสายหลักแคบ
- ประชาชนสร้างบ้านเรือนติดกันมาก ไม่มีการปฏิบัติตามหลักการวางผังเมือง



- ประชาชนยังขาดความสามัคคี แยกแยกในชุมชน
- ขาดการจัดระเบียบของเมือง ขาดการบังคับใช้ผังเมืองอย่างเคร่งครัด

### ปัจจัยภายนอก (การวิเคราะห์โอกาส/อุปสรรค)

#### โอกาส (Opportunity = O)

เป็นการวิเคราะห์พิจารณาถึงปัจจัยภายนอกเทศบาลตำบลท่านา โดยการประเมินโอกาสหรือเงื่อนไขคาดว่าจะอำนวยความสะดวกต่อการบริหารการพัฒนาเทศบาลฯ ได้บรรลุผลสำเร็จในด้านเศรษฐกิจ สังคม การเมือง เทคโนโลยีและอื่น ๆ ได้ คือ

- ที่ตั้งของเทศบาลตั้งอยู่จุดศูนย์กลางของอำเภอกะปง มีหน่วยงานต่างๆมากมาย ทำให้เหมาะแก่การทำมาค้าขายของประชาชน และการติดต่อราชการ
- การคมนาคมที่สะดวก มีการตัดถนนเชื่อมทางสาย 4090 เขตเทศบาลท่านาทะลุข้างโรงพยาบาลกะปง ชัยพัฒนา
- มีทุเรียนที่ขึ้นชื่อของจังหวัดพังงา คือทุเรียนสาริกา ช่วยเพิ่มรายได้แก่เกษตรกร

#### การวิเคราะห์อุปสรรค (Threat = T)

เป็นการพิจารณาปัจจัยภายนอกเทศบาล โดยการประเมินภาวะคุกคามหรือเงื่อนไขที่เป็นข้อจำกัดต่อการบริหารพัฒนาเทศบาลฯ บรรลุผลสำเร็จ ในด้านเศรษฐกิจสังคม การเมือง เทคโนโลยี ได้แก่

- ภาระหน้าที่เพิ่มมากขึ้น แต่บุคลากรมีน้อยและมีความรู้ในการปฏิบัติหน้าที่ งานที่ได้รับการถ่ายโอนจำกัด
- การได้รับจัดสรรงบประมาณที่น้อยลงและระยะเวลาการเบิกจ่ายไม่เหมาะสมกับเวลาการดำเนินการ
- กฎหมาย ระเบียบ ข้อบังคับมีการเปลี่ยนแปลงตลอดเวลา
- ไม่ได้ได้รับความสนใจด้านการท่องเที่ยวจากส่วนกลาง



### 3.2 การประเมินสถานการณ์สภาพแวดล้อมภายนอกที่เกี่ยวข้อง

-โอกาส (Opportunity = O)

1. มีการให้ความร่วมมือระหว่างองค์กรปกครองส่วนท้องถิ่น
2. ได้รับความช่วยเหลือจากองค์กรต่างๆ
3. นโยบายการกระจายอำนาจเป็นสาเหตุให้องค์กรปกครองส่วนท้องถิ่นต้องปรับบทบาท ภารกิจ หน้าที่ และพัฒนาระบบบริหารงานของท้องถิ่นให้มีความเข้มแข็งและมีระบบบริหารจัดการที่ดี
4. พระราชบัญญัติกำหนดแผนและขั้นตอนการกระจายอำนาจให้แก่องค์กรปกครองส่วนท้องถิ่น พ.ศ. 2542 กำหนดให้องค์กรปกครองส่วนท้องถิ่นมีอำนาจหน้าที่ในการจัดระบบบริการสาธารณะเพื่อประโยชน์ของประชาชนในท้องถิ่น โดยที่หน่วยงานราชการส่วนกลางและส่วนภูมิภาคส่งเสริมและสนับสนุนการถ่ายโอนภารกิจให้แก่องค์กรปกครองส่วนท้องถิ่น
5. รัฐบาลสนับสนุนให้แต่ละท้องถิ่นมีบทบาทในการอนุรักษ์ ป่าไม้ ฟื้นฟู อนุรักษ์ และถ่ายทอดวัฒนธรรม ประเพณี และภูมิปัญญาท้องถิ่นมากขึ้น

-อุปสรรค (Threat = T)

1. สภาพการณ์ทางเศรษฐกิจในระดับประเทศ ในระดับภูมิภาคส่งผลกระทบต่อการพัฒนาท้องถิ่น
2. เกิดปัญหาภัยแล้งยาวนาน ทำให้ขาดแคลนน้ำอุปโภค - บริโภค ในช่วงฤดูแล้งและ ฝนจะตกหนักในช่วงฤดูฝนทำให้เกิดปัญหาอุทกภัย ดินโคลนถล่ม
3. ความทันสมัยและกระแสวัฒนธรรมต่างชาติ ทำให้ประชาชนในท้องถิ่นเสื่อมรากฐานทางวัฒนธรรมที่มีอยู่ และหันไปนิยมวัฒนธรรมการบริโภคมากขึ้น
4. มีปัญหาสุขภาพ ปัญหายาเสพติด ปัญหาอาชญากรรม เพิ่มขึ้น
5. วิกฤติโลกร้อน ทำให้สภาพภูมิอากาศเปลี่ยนแปลงไป ส่งผลกระทบต่อ การดำรงชีวิตและการประกอบอาชีพด้านเกษตรกรรมที่ต้องพึ่งธรรมชาติ
6. สภาพการณ์ทางการเมืองที่ไม่มั่นคง นโยบายรัฐบาลที่ไม่มีความต่อเนื่องส่งผลกระทบต่อ การบริหารงานขององค์กรปกครองส่วนท้องถิ่น



ความเชื่อมโยงยุทธศาสตร์การพัฒนากับยุทธศาสตร์การพัฒนาระดับองค์กรปกครองส่วนท้องถิ่น

โครงสร้างความเชื่อมโยงแผนยุทธศาสตร์การพัฒนาระดับเทศบาลตำบลท่านา พ.ศ.๒๕๖๖ - ๒๕๗๐

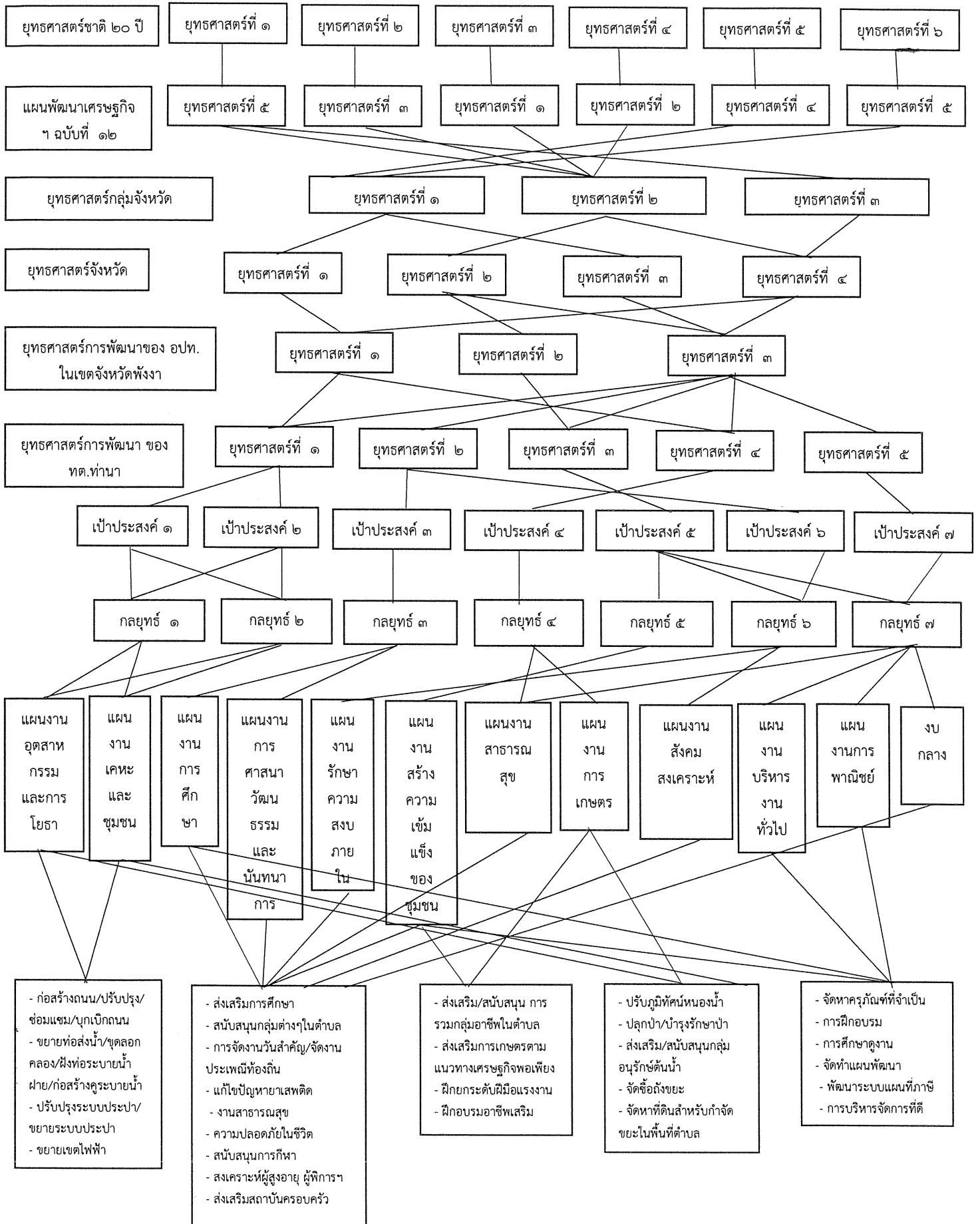



แผนผังยุทธศาสตร์การพัฒนาของเทศบาลตำบลท่านา

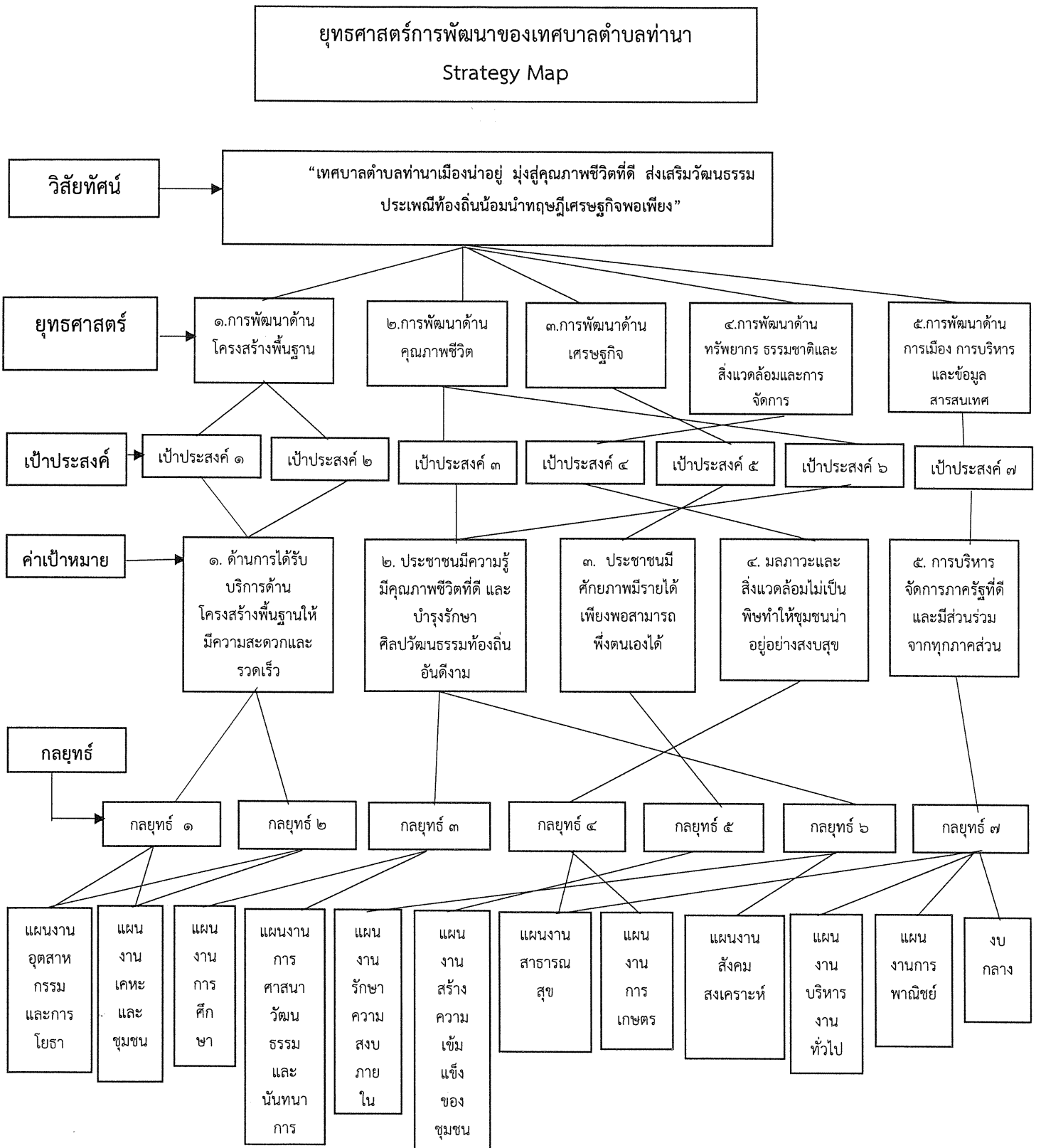



## ส่วนที่ 3

## การนำแผนพัฒนาท้องถิ่นไปสู่การปฏิบัติ

## 1. ยุทธศาสตร์การพัฒนาและแผนงาน

ที่	ยุทธศาสตร์	ด้าน	แผนงาน	หน่วยงาน รับผิดชอบหลัก	หน่วยงาน สนับสนุน
1	ยุทธศาสตร์ที่ 1 การพัฒนา ด้านโครงสร้างพื้นฐาน	-ด้านเสริมสร้างคุณภาพการ ท่องเที่ยวเชิงนิทรรศการ -ด้านคุณภาพชีวิต -ด้านการดำเนินงานอื่นๆ	- แผนงานอุตสาหกรรมและการโยธา - แผนงานเคหะและชุมชน	กองช่าง กองการศึกษา กองการประปา กองสาธารณสุข	เทศบาลตำบล ท่านา
2	ยุทธศาสตร์ที่ 2 การพัฒนา ด้านคุณภาพชีวิต	-ด้านคุณภาพชีวิต -ด้านการศึกษา กีฬา และ วัฒนธรรม -ด้านการดำเนินงานอื่นๆ	- แผนงานรักษาความสงบภายใน - แผนงานการศึกษา - แผนงานสาธารณสุข - แผนงานสร้างความเข้มแข็งของ ชุมชน - แผนงานศาสนา วัฒนธรรม และ นันทนาการ - แผนงานงบกลาง	สำนักปลัด กองการศึกษา กองสาธารณสุขฯ	
3	ยุทธศาสตร์ที่ 3 การพัฒนา ด้านเศรษฐกิจ	-ด้านการพัฒนาคุณภาพชีวิต -ด้านการดำเนินงานอื่นๆ	- แผนงานสร้างความเข้มแข็งชุมชน	สำนักปลัด	
4	ยุทธศาสตร์ที่ 4 การพัฒนา ด้านทรัพยากรธรรมชาติและ สิ่งแวดล้อม	-ด้านส่งเสริมระบบการจัดการ ทรัพยากรธรรมชาติและ สิ่งแวดล้อม -ด้านพัฒนาคุณภาพชีวิต -ด้านการดำเนินงานอื่นๆ	- แผนงานสาธารณสุข - แผนงานอุตสาหกรรมและโยธา - แผนงานการศึกษา	กองสาธารณสุข กองช่าง กองการศึกษา	
5	ยุทธศาสตร์ที่ 5 การพัฒนา ส่งเสริมให้ประชาชนมีความ สามัคคีและมีส่วนร่วมทาง ความคิดและการพัฒนา ท้องถิ่น	-ด้านพัฒนาคุณภาพชีวิต -ด้านการดำเนินงานอื่นๆ	- แผนงานบริหารทั่วไป - แผนงานอุตสาหกรรมฯ - แผนงานสร้างความเข้มแข็งของ ชุมชน	สำนักปลัด กองคลัง กองช่าง	
รวม	5 ยุทธศาสตร์	4 ด้าน	9 แผนงาน	6 สำนัก/กอง	



**บัญชีสรุปโครงการพัฒนา  
แผนพัฒนาท้องถิ่น (พ.ศ.2566 - 2570)  
เทศบาลตำบลท่ากาน อำเภอกระบอง จังหวัดพังงา**

ยุทธศาสตร์	ปี 2566		ปี 2567		ปี 2568		ปี 2569		ปี 2570		รวม 5 ปี	
	จำนวนโครงการ	งบประมาณ (บาท)	จำนวนโครงการ	งบประมาณ (บาท)	จำนวนโครงการ	งบประมาณ (บาท)	จำนวนโครงการ	งบประมาณ (บาท)	จำนวนโครงการ	งบประมาณ (บาท)	จำนวนโครงการ	งบประมาณ (บาท)
<b>1. ยุทธศาสตร์การพัฒนาด้านโครงสร้างพื้นฐาน</b>												
1.1 แผนงานอุตสาหกรรมและการโยธา	36	92,788,360	36	92,688,360	36	92,688,360	36	92,688,360	36	92,688,360	180	463,541,800
1.2 แผนงานทะเลและชุมชน	5	740,000	5	740,000	5	740,000	1	20,000	1	20,000	17	2,250,000
<b>รวม</b>	<b>41</b>	<b>93,528,360</b>	<b>41</b>	<b>93,428,360</b>	<b>41</b>	<b>93,428,360</b>	<b>37</b>	<b>92,708,360</b>	<b>37</b>	<b>92,708,360</b>	<b>197</b>	<b>465,801,800</b>
<b>2. ยุทธศาสตร์พัฒนาคุณภาพชีวิต</b>												
2.1 แผนงานการรักษาสภาพและสงวนใน	7	1,035,200	7	1,035,200	7	1,035,200	7	1,035,200	7	1,035,200	35	5,176,000
2.2 แผนงานการศึกษา	28	3,525,200	28	3,525,200	28	3,525,200	28	3,525,200	28	3,525,200	140	17,625,000
2.3 แผนงานสาธารณสุข	10	1,452,800	10	1,452,800	10	1,452,800	10	1,452,800	10	1,452,800	50	7,264,000
2.4 แผนงานสร้างทักษะเสริมเชิงชุมชน	5	490,000	5	490,000	5	490,000	5	490,000	5	490,000	25	2,450,000
2.5 แผนงานการศาสนาและวัฒนธรรม	10	780,000	10	780,000	10	780,000	10	780,000	10	780,000	50	3,900,000
2.6 แผนงานนบกลาง	3	2,160,000	3	2,160,000	3	2,160,000	3	2,160,000	3	2,160,000	15	10,800,000
<b>รวม</b>	<b>63</b>	<b>9,443,200</b>	<b>63</b>	<b>9,443,200</b>	<b>63</b>	<b>9,443,200</b>	<b>63</b>	<b>9,443,200</b>	<b>63</b>	<b>9,443,200</b>	<b>315</b>	<b>47,216,000</b>
<b>3. ยุทธศาสตร์การพัฒนาด้านเศรษฐกิจ</b>												
3.1 แผนงานสร้างความเข้มแข็งของชุมชน	2	900,000	2	900,000	2	900,000	2	900,000	2	900,000	10	4,500,000
<b>รวม</b>	<b>2</b>	<b>900,000</b>	<b>2</b>	<b>900,000</b>	<b>2</b>	<b>900,000</b>	<b>2</b>	<b>900,000</b>	<b>2</b>	<b>900,000</b>	<b>10</b>	<b>4,500,000</b>

ยุทธศาสตร์	ปี 2566		ปี 2567		ปี 2568		ปี 2569		ปี 2570		รวม 5 ปี	
	จำนวนโครงการ	งบประมาณ (บาท)	จำนวนโครงการ	งบประมาณ (บาท)	จำนวนโครงการ	งบประมาณ (บาท)	จำนวนโครงการ	งบประมาณ (บาท)	จำนวนโครงการ	งบประมาณ (บาท)	จำนวนโครงการ	งบประมาณ (บาท)
4. ยุทธศาสตร์การพัฒนาด้านทรัพยากรธรรมชาติ												
4.1 แผนงานสาธารณสุข	5	1,658,000	5	1,658,000	6	1,708,000	6	1,708,000	6	1,708,000	28	8,440,000
4.2 แผนงานอุตสาหกรรมและโยธา	3	5,400,000	3	5,400,000	3	5,400,000	3	5,400,000	3	5,400,000	15	27,000,000
4.3 แผนการศึกษา	1	109,200	1	109,200	1	109,200	1	109,200	1	109,200	5	546,000
รวม	9	7,167,200	9	7,167,200	10	7,217,200	10	7,217,200	10	7,217,200	48	35,986,000
5. ยุทธศาสตร์การพัฒนาด้านการเมือง												
5.1 แผน: การบริหารงานทั่วไป	23	4,195,400	23	4,301,400	20	4,097,400	20	4,103,400	20	4,103,400	106	20,801,000
5.2 แผนงานอุตสาหกรรม	1	20,000,000	1	20,000,000	1	20,000,000	1	20,000,000	1	20,000,000	5	100,000,000
5.3 แผนงานสร้างความเข้มแข็งของชุมชน	1	60,000	1	60,000	1	60,000	1	60,000	1	60,000	5	300,000
รวม	25	24,255,400	25	24,361,400	22	24,157,400	22	24,163,400	22	24,163,400	116	121,101,000
รวมโครงการพัฒนา	140	135,294,160	140	135,300,160	138	135,146,160	134	134,432,160	134	134,432,160	686	674,604,800
โครงการที่เกินศักยภาพขององค์กรปกครองส่วนท้องถิ่น												
การพัฒนาเพื่อยกระดับคุณภาพชีวิตของประชาชน												
1.1 แผนงานอุตสาหกรรมและการโยธา	2	20,000,000	2	20,000,000	2	20,000,000	2	20,000,000	2	20,000,000	10	100,000,000
รวม	2	20,000,000	2	20,000,000	2	20,000,000	2	20,000,000	2	20,000,000	10	100,000,000
รวมทุกโครงการทั้งสิ้น	142	155,294,160	142	155,300,160	140	155,146,160	136	154,432,160	136	154,432,160	696	774,604,800

รายละเอียดโครงการพัฒนา

แผนพัฒนาท้องถิ่น (พ.ศ.2566-2570)

เทศบาลตำบลทานา อำเภอกะปง จังหวัดพังงา

- ก. ยุทธศาสตร์จังหวัดที่ 4 : ยุทธศาสตร์ที่ 1 เสริมสร้างคุณภาพการท่องเที่ยวเชิงนิเวศรกรกรบวงจร  
 : ยุทธศาสตร์ที่ 4 ยกระดับคุณภาพชีวิตที่ดี ความมั่นคงปลอดภัย เพื่อสร้างสังคม ให้มั่นคงและน่าอยู่
- ข. ยุทธศาสตร์การพัฒนาของ อปท. ในเขตจังหวัด : ยุทธศาสตร์ที่ 1 พัฒนาการท่องเที่ยวเชิงนิเวศ วัฒนธรรม และวิถีชุมชน , ยุทธศาสตร์ที่ 3 พัฒนากิจกรรมกีฬา
1. ยุทธศาสตร์การพัฒนาด้านโครงสร้างพื้นฐาน
- 1.1 แผนงานอุตสาหกรรมและการโยธา

ที่	โครงการ	วัตถุประสงค์	เป้าหมาย (ผลผลิตของโครงการ)	งบประมาณ				ตัวชี้วัด (KPI)	ผลที่คาดว่าจะได้รับ	หน่วยงาน ที่รับผิดชอบหลัก
				2566 (บาท)	2567 (บาท)	2568 (บาท)	2569 (บาท)			
1	โครงการจ้างเหมาบริการบุคคลธรรมดา เพื่อปฏิบัติงานในตำแหน่งช่างเทคนิคช่างเครื่องจักรกลขนาดเบา	เพื่อปฏิบัติงาน ช่างเครื่องจักรกลขนาดเบา	พนักงานช่างเครื่องจักรกลขนาดเบา 1 ตำแหน่ง	112,800	112,800	112,800	112,800	112,800	การปฏิบัติงานมีประสิทธิภาพมากขึ้น	กองช่าง
2	โครงการจ้างเหมาบริการบุคคลธรรมดาเพื่อปฏิบัติงานและปฏิบัติงานในตำแหน่ง ผู้ช่วยช่างไฟฟ้า	เพื่อทำหน้าที่สำรวจ เขียนแบบ ประมวลผลการติดตั้ง ซ่อม ควบคุมดูแลบำรุงรักษาและใช้งานเครื่องมือเครื่องมี ระบบไฟฟ้า ฯลฯ	การสำรวจ เขียนแบบ ประมาณการ ติดตั้ง ซ่อม ควบคุมดูแล บำรุงรักษาและใช้งานเครื่องมือ อุปกรณ์ ระบบไฟฟ้า มีประสิทธิภาพยิ่งขึ้น	137,400	137,400	137,400	137,400	137,400	การสำรวจ เขียนแบบ ประมวลผลการ ติดตั้ง ซ่อม ควบคุมดูแลบำรุงรักษาและใช้งานเครื่องมือ อุปกรณ์ ระบบไฟฟ้า มีประสิทธิภาพยิ่งขึ้น	กองช่าง

1. ยุทธศาสตร์การพัฒนาด้านโครงสร้างพื้นฐาน

1.1 แผนงานยุทธศาสตร์และการโยธา

ที่	โครงการ	วัตถุประสงค์	เป้าหมาย (ผลผลิตของโครงการ)	งบประมาณ					ตัวชี้วัด (KPI)	ผลที่คาดว่าจะได้รับ	หน่วยงาน ที่รับผิดชอบ
				2566 (บาท)	2567 (บาท)	2568 (บาท)	2569 (บาท)	2570 (บาท)			
3	โครงการจ้างเหมาบริการบุคคล ธรรมดาเพื่อปฏิบัติงานและ ปฏิบัติหน้าที่ในตำแหน่ง ผู้ช่วย ช่างเขียนแบบ	เพื่อทำหน้าที่สำรวจ ออกแบบ เขียน แบบงานวิศวกรรม โครงสร้าง ศึกษา ข้อมูลของวัสดุก่อสร้าง และ ประมาณการราคางานก่อสร้างทุก ประเภทของเทศบาลตำบลท่าบ่อ	การสำรวจ ออกแบบ เขียนแบบ งานวิศวกรรม โครงสร้าง การศึกษาข้อมูลของวัสดุก่อสร้าง และการประมาณการราคางาน ก่อสร้างทุกประเภทมี ประสิทธิภาพยิ่งขึ้น	141,480	141,480	141,480	141,480	141,480	ความสำเร็จของ งานในหน้าที่	การสำรวจ ออกแบบ เขียนแบบ งานวิศวกรรม โครงสร้าง การศึกษาข้อมูลของวัสดุก่อสร้าง และการประมาณการราคางาน ก่อสร้างทุกประเภทมี ประสิทธิภาพยิ่งขึ้น	กองช่าง
4	โครงการจ้างเหมาบริการบุคคล ธรรมดาเพื่อปฏิบัติงานและ ปฏิบัติหน้าที่ในตำแหน่ง ผู้ช่วย ช่างโยธา	เพื่อทำหน้าที่ช่วยควบคุมงานก่อสร้าง ถอดแบบสำรวจปริมาณวัสดุที่ใช้ ตามหลักวิชาช่าง บำรุงรักษา โครงการก่อสร้างต่าง ๆ ของเทศบาล ตำบลท่าบ่อ	การช่วยควบคุมงานก่อสร้าง การ ถอดแบบสำรวจปริมาณวัสดุที่ใช้ ตามหลักวิชาช่าง การบำรุงรักษา โครงการก่อสร้างต่าง ๆ มี ประสิทธิภาพยิ่งขึ้น	141,480	141,480	141,480	141,480	141,480	ความสำเร็จของ งานในหน้าที่	การช่วยควบคุมงานก่อสร้าง การถอดแบบสำรวจ ปริมาณวัสดุที่ใช้ตามหลัก วิชาช่าง การบำรุงรักษา โครงการก่อสร้างต่าง ๆ มี ประสิทธิภาพยิ่งขึ้น	กองช่าง
5	โครงการจ้างเหมาบริการบุคคล ธรรมดาเพื่อปฏิบัติงานและ ปฏิบัติหน้าที่ในตำแหน่ง คนงาน ทั่วไป จำนวน 6 อัตรา	เพื่อปฏิบัติงาน ติดตั้งกิ่ง ไม้ ต้นไม้ บริเวณ 2 ซ้ำงถนน หรือ ในพื้นที่สาธารณะอื่น ๆ ในเขตพื้นที่ รับผิดชอบของเทศบาลตำบลท่าบ่อ -เพื่อปฏิบัติงานที่ต้องใช้แรงงาน ทั่วไปและปฏิบัติงานตามที่ได้รับ มอบหมาย	การปฏิบัติงานที่ต้องใช้แรงงาน ทั่วไปและการปฏิบัติงานอื่น ๆ มี ประสิทธิภาพยิ่งขึ้น	655,200	655,200	655,200	655,200	655,200	ประสิทธิภาพ และผลการ ปฏิบัติงาน	การปฏิบัติงานที่ต้องใช้ แรงงานทั่วไปและการ ปฏิบัติงานอื่น ๆ มี ประสิทธิภาพยิ่งขึ้น	กองช่าง

1. ยุทธศาสตร์การพัฒนาฐานโครงสร้างพื้นฐาน

1.1 แผนงานยุทธศาสตร์และการโยธา

ที่	โครงการ	วัตถุประสงค์	เป้าหมาย (ผลผลิตของโครงการ)	งบประมาณ					ตัวชี้วัด (KPI)	ผลที่คาดว่าจะได้รับ	หน่วยงาน ที่รับผิดชอบ หลัก
				2566 (บาท)	2567 (บาท)	2568 (บาท)	2569 (บาท)	2570 (บาท)			
6	โครงการก่อสร้างถนน คลส. โรง ฆ่าสัตว์ - ซอยสุขาภิบาล	เพื่อเพิ่มเส้นทางการคมนาคมในการ เดินทางสะดวกมากยิ่งขึ้น	ก่อสร้างถนน คลส.กว้าง 6.00 เมตร ยาว 150 เมตร	1,200,000	1,200,000	1,200,000	1,200,000	1,200,000	ถนน คลส. โรง ฆ่าสัตว์ 1 สาย สะดวกสบาย	ประชาชนเดินทาง สะดวกสบาย	กองช่าง
7	โครงการขุดลอกร่องระบายน้ำ จากหนองน้ำโรงเสื่อ ไปลง คลองกะปง ตามแนวคูระบายน้ำ เดิม <i>ตั้งอยู่ที่ ท.ก.ช</i>	-เพื่อให้มีระบาย ไปลงคลองกะปง ไม่เกิดปัญหาน้ำท่วม	นํ้าระบาย ไม่อุดตันบริเวณตลาด/ ชุมชน	500,000	500,000	500,000	500,000	500,000	การระบายน้ำ ทำงานได้อย่างมี ประสิทธิภาพ	- ร่องน้ำตลาด (ลานโล่ง) ระบายได้ดี ไม่ท่วมขัง	กองช่าง
8	โครงการก่อสร้างคูระบายน้ำ ทดแทนของเดิมที่ชำรุดเสียหาย พร้อมทั้งปรับปรุงถนนลาดยาง แอสฟัลติก คอนกรีต , วางท่อ ระบายและจัดระบบเสาไฟฟ้า และสายไฟฟ้าใหม่ บริเวณตลาด ปากถัก ถนนตะกั่วป่า-กะปง	- เพื่อป้องกันน้ำท่วมขัง, เพื่อความ สะดวกและปลอดภัยในการสัญจรไป มาของประชาชน , เพื่อให้ระบบ ประปา เสาไฟฟ้า และสายไฟฟ้า มี ความปลอดภัยเรียบร้อย	- ก่อสร้างคูระบายน้ำ/ ปรับปรุงถนนลาดยางแอสฟัลติก คอนกรีต/ วางท่อประปา/- จัดระบบเสาไฟฟ้าและสายไฟฟ้า	10,000,000	10,000,000	10,000,000	10,000,000	10,000,000	ดำเนินงานทั้ง โครงการ	- ลดปัญหา น้ำท่วมขัง/เกิด ความสะดวกและปลอดภัย ในการสัญจรไปมาของ ประชาชน /มีความเป็น ระเบียบเรียบร้อย	กองช่าง
9	โครงการเปลี่ยน/ซ่อมแซม/ ปรับปรุงฝาท่อ ในเขตเทศบาลตำบลท้าว	-เพื่อซ่อมแซม/เปลี่ยนฝาท่อ ระบายน้ำให้ สามารถใช้งานได้อย่างปลอดภัย	เปลี่ยน/ซ่อมแซม ฝาท่อระบายน้ำที่เกิดการชำรุด สามารถเสียหายภายในเขต เทศบาลทั้งหมด	300,000	300,000	300,000	300,000	300,000	จำนวนฝาท่อ ที่ได้รับการ เปลี่ยน/ซ่อม	ประชาชนได้รับความ พึงพอใจและเกิดความ ปลอดภัยจากการ ปรับปรุงฝาท่อ ระบายน้ำที่ชำรุด	กองช่าง

*ปช. ตั้งที่ถนน 1 กม. 500 ม. ก.ช. สร้าง  
ไปลงถ. ฝั่งประปา ก.ช. 11-2-2-1-10-11-12*

1. ยุทธศาสตร์การพัฒนาฐานโครงสร้างพื้นฐาน

1.1 แผนงานอุตสาหกรรมและการโยธา

ที่	โครงการ	วัตถุประสงค์	เป้าหมาย (ผลผลิตของโครงการ)	งบประมาณ					ตัวชี้วัด (KPI)	ผลที่คาดว่าจะได้รับ	หน่วยงาน ที่รับผิดชอบ
				2566	2567	2568	2569	2570			
10	โครงการก่อสร้างคูระบายน้ำในเขตเทศบาลตำบลท่าขนาน	เพื่อไม่ให้เกิดน้ำท่วมเชิงบริเวณดังกล่าว	-ก่อสร้างคูระบายน้ำ คสล. ในเขตเทศบาลตำบลท่าขนาน (ตามแบบที่เทศบาลกำหนด)	8,000,000	8,000,000	8,000,000	8,000,000	8,000,000	จำนวนพื้นที่ที่ได้รับบริการก่อสร้างคูระบายน้ำ	-ประชาชนมีคูระบายน้ำ น้ำไม่มีการล้นท่วม	กองช่าง
11	โครงการติดตั้งตู้ควบคุมไฟฟ้า เติบโตอัตโนมัติระบบใช้แสงสว่าง	เพื่อใช้เป็นระบบเปิด-ปิด ไฟฟ้าสาธารณะ	-ตู้ควบคุมไฟฟ้าอัตโนมัติ จำนวน 5 ชุด	100,000	100,000	100,000	100,000	100,000	จำนวนตู้ควบคุมไฟฟ้า	มีการควบคุมกำหนดการเปิด - ปิด อย่างเป็นระบบ ต่อเนื่อง	กองช่าง
12	โครงการก่อสร้างสนามหญ้าเทียม เทศบาลตำบลท่าขนาน	-เพื่อให้ประชาชนได้มีสถานที่สำหรับการเล่นกีฬา -เพื่อให้ประชาชนมีสถานที่สำหรับทำกิจกรรมและออกกำลังกายร่วมกัน	การก่อสร้างสนามหญ้าเทียม (ตามแบบที่เทศบาลกำหนด)	7,000,000	7,000,000	7,000,000	7,000,000	7,000,000	สนามหญ้าเทียม 1 สนาม	ประชาชนเกิดความพึงพอใจ และมีสถานสันทนาการที่ออกกำลังกายเพื่อต่อต้านยาเสพติด	กองช่าง
13	โครงการก่อสร้างถนน คสล. เชื่อมต่อถนนซอยสุขุมภิบาล 4 (ซอยบ้านครูหนู)	เพื่อป้องกันปัญหาที่ท่วมเชิงถนนมีขนาดกว้างขึ้น มีความปลอดภัยในการใช้รถ ใช้ถนนบ้านเมืองมีความสวยงามเป็นระเบียบเรียบร้อย	- ก่อสร้างถนนพื้นคอนกรีตเสริมเหล็ก (ตามรายละเอียดประมาณการและแบบแปลนที่เทศบาลกำหนด)	500,000	500,000	500,000	500,000	500,000	ถนน คสล. (ช. บ้านครูหนู) 1 สาย	- ประชาชนได้รับความปลอดภัยในการสัญจร บ้านเมืองมีความสวยงาม	กองช่าง

1. ยุทธศาสตร์การพัฒนาตำบลโครงสร้างพื้นฐาน

1.1 แผนงานอุตสาหกรรมและการโยธา

ที่	โครงการ	วัตถุประสงค์	เป้าหมาย (ผลผลิตของโครงการ)	งบประมาณ					ตัวชี้วัด (KPI)	ผลที่คาดว่าจะได้รับ	หน่วยงาน ที่รับผิดชอบ
				2566	2567	2568	2569	2570			
14	โครงการปรับปรุงถนน คสล. ซอยสุขุมภิบาล 8 (ข้างโรงเรียนบ้านปากถัก)	เพื่อแก้ไขปัญหาความเดือดร้อนของประชาชน ที่เกี่ยวข้องยานพาหนะในการสัญจรเข้ามา	- ก่อสร้างถนนเทพนครกรีตเสริมเหล็ก ความยาวประมาณ 300 เมตร(ตามรายละเอียดประมาณการและแบบแปลนที่เทศบาลกำหนด)	500,000	500,000	500,000	500,000	500,000	ถนน คสล. (ข. สุขุมภิบาล 8) 1 สาย	- ทำให้มีถนนที่ได้มาตรฐาน ประชาชนมีความปลอดภัยในการสัญจร	กองช่าง
15	โครงการขยายคูระบายน้ำหลังโรงเรียนบ้านปากถัก	เพื่อให้ระบบระบายน้ำดีขึ้นลดปัญหาน้ำท่วมขัง	- ก่อสร้างคูระบายน้ำ (ตามรายละเอียดประมาณการและแบบแปลนที่เทศบาลกำหนด)	600,000	600,000	600,000	600,000	600,000	การระบายน้ำได้อย่างมีประสิทธิภาพ	-มีคูระบายน้ำที่มีระบบการระบายน้ำดีขึ้น ลดปัญหาน้ำท่วมขัง	กองช่าง
16	โครงการสร้างสำรวจและออกแบบการก่อสร้างคูระบายน้ำทดแทนของเดิมที่ชำรุดเสียหาย พร้อมที่ปรับปรุงถนนลาดยางแอสฟัลท์ติก คอนกรีต , วางท่อประปาและสายไฟใหม่ บริเวณตลาดปากถัก ถนนตะกั่วป่า-กะปง	เพื่อให้ได้มาซึ่งแบบแปลนแผนผังและประมาณการราคาค่าใช้จ่ายการก่อสร้างคูระบายน้ำทดแทนของเดิม พร้อมที่ปรับปรุงถนนลาดยางแอสฟัลท์ติก คอนกรีต , วางท่อประปาและจัดระบบเสาไฟฟ้าและสายไฟใหม่ บริเวณตลาดปากถัก ถนนตะกั่วป่า-กะปง	จ้างสำรวจและออกแบบการก่อสร้างคูระบายน้ำ ทดแทนของเดิมที่ชำรุดเสียหาย พร้อมที่ปรับปรุงถนนลาดยางแอสฟัลท์ติก คอนกรีต , วางท่อประปาและจัดระบบเสาไฟฟ้าและสายไฟใหม่ บริเวณตลาดปากถัก ถนนตะกั่วป่า-กะปง	200,000	200,000	200,000	200,000	200,000	ผลการสำรวจและออกแบบแล้วเสร็จและมีประสิทธิภาพ	ได้รับแบบแปลนแผนผังและประมาณการราคาใช้จ่ายโครงการก่อสร้างคูระบายน้ำทดแทนของเดิมที่ชำรุดเสียหาย พร้อมที่ปรับปรุงถนนลาดยางแอสฟัลท์ติก คอนกรีต , วางท่อประปาและจัดระบบเสาไฟฟ้าและสายไฟใหม่ บริเวณตลาดปากถัก ถนนตะกั่วป่า-กะปง	กองช่าง
17	โครงการติดตั้งขา-แดง ถนนในเขตเทศบาลตำบลท่ากาน	-เพื่อให้บ้านเมืองมีความเป็นระเบียบเรียบร้อย - ประชาชนมีความปลอดภัย	ติดตั้งขา - แแดง ถนนในเขตเทศบาลตำบลท่ากาน	100,000	100,000	100,000	100,000	100,000	พื้นที่ที่ติดตั้งขา - แแดง ของถนน	- บ้านเมืองมีความเป็นระเบียบ - ประชาชนมีความปลอดภัยในการใช้รถใช้ถนน	กองช่าง

1. ยุทธศาสตร์การพัฒนาด้านโครงสร้างพื้นฐาน

1.1 แผนงานอุตสาหกรรมและการโยธา

ที่	โครงการ	วัตถุประสงค์	เป้าหมาย (ผลผลิตของโครงการ)	งบประมาณ					ตัวชี้วัด (KPI)	ผลที่คาดว่าจะได้รับ	หน่วยงาน ที่รับผิดชอบ
				2566 (บาท)	2567 (บาท)	2568 (บาท)	2569 (บาท)	2570 (บาท)			
18	โครงการติดตั้งไฟจราจร/ป้ายจราจร/ป้ายสถานที่ท่องเที่ยวในเขตพื้นที่เทศบาล	-เพื่อลดอุบัติเหตุที่เกิดขึ้นต่อนักเรียนและประชาชน -เพื่อชะลอความเร็วของยานพาหนะในเขตชุมชน -ประชาสัมพันธ์แหล่งท่องเที่ยว	-ติดตั้งไฟจราจรในเขตเทศบาล ป้ายลดความเร็ว,สัญญาณเตือนจราจร ข้างทาง/ติดตั้งจราจร,ป้ายบอกทาง ป้ายประชาสัมพันธ์สถานที่ท่องเที่ยว	300,000	300,000	300,000	300,000	300,000	จำนวนไฟจราจร ป้ายจราจร ป้ายสถานที่ท่องเที่ยว	-ลดอุบัติเหตุและการสูญเสียชีวิตและทรัพย์สินของประชาชน -ประชาชนมีจิตสำนึกในการปฏิบัติตามกฎจราจร	กองช่าง
19	โครงการก่อสร้างคูระบายน้ำถนนสายทางเข้าบ้านปากถ้ำ และบริเวณรอบตลาดบ้านปากถ้ำ เทศบาลตำบล	เพื่อให้มีการระบายน้ำได้ดีขึ้น ลดปัญหาน้ำท่วมซึ่งในบริเวณถนนสายทางเข้าตลาดบ้านปากถ้ำ และตลาดนัด	ก่อสร้างคูระบายน้ำถนนสายทางเข้าตลาดบ้านปากถ้ำ และ บริเวณตลาดนัดปากถ้ำ (ตามแบบแปลนที่เทศบาลกำหนด)	700,000	700,000	700,000	700,000	700,000	ระยะทางคูระบายน้ำที่ได้ดำเนินการ	มีคูระบายน้ำที่ทำการระบายน้ำในตลาดนัดขึ้นลดปัญหาน้ำท่วมซึ่ง	กองช่าง
20	โครงการก่อสร้างเสาไฟฟ้าแสงสว่างเสาสูงในเขตเทศบาลตำบลท่านา	-เพื่อให้แสงสว่างยามค่ำคืน -เพื่อให้ความปลอดภัยแก่ประชาชน -เพื่อให้ความสวยงาม และบ้านเมืองเป็นระเบียบเรียบร้อยส่งเสริมการทำกิจกรรมของประชาชน	-เสาไฟฟ้า แสงสว่างเสาสูงในเขตเทศบาลตำบลท่านา (ตามแบบที่เทศบาลกำหนด)	2,000,000	2,000,000	2,000,000	2,000,000	2,000,000	เสาไฟฟ้า แสงสว่าง 1 ต้น	- ประชาชนได้รับความสะดวกปลอดภัยจากไฟฟ้า ในยามค่ำคืนช่วยลดอุบัติเหตุและปัญหาอาชญากรรม	กองช่าง
21	โครงการก่อสร้างถนนคอนกรีตซอยหลังอำเภอเกาะปung	เพื่อปรับปรุงถนนและเพื่อความสะอาดให้ประชาชน	ก่อสร้างถนนคอนกรีตระยะทางประมาณ 50 เมตร	500,000	500,000	500,000	500,000	500,000	ถนนคอนกรีต จำนวน 1 สาย	ประชาชนมีความสะดวกในการใช้รถใช้ถนน	กองช่าง



1. ยุทธศาสตร์การพัฒนาด้านโครงสร้างพื้นฐาน

1.1 แผนงานอุตสาหกรรมและการโยธา

ที่	โครงการ	วัตถุประสงค์	เป้าหมาย (ผลผลิตของโครงการ)	งบประมาณ					ตัวชี้วัด (KPI)	ผลที่คาดว่าจะได้รับ	หน่วยงาน ที่รับผิดชอบ
				2566 (บาท)	2567 (บาท)	2568 (บาท)	2569 (บาท)	2570 (บาท)			
22	โครงการปรับปรุงผิวจราจรแอสฟัลติก คอนกรีต ถนน คลส.สายเดียวตลอดกม.บึง ขอยสุขภิบาล 5 ตลอดถนนสายเดียวตลอดกม.บึง	เพื่อแก้ไขปัญหาความเดือดร้อนของประชาชนที่ช่วยดยานพาหนะในการสัญจรไปมา	ปรับปรุงผิวจราจรแอสฟัลติก ถนนสายเดียวตลอดกม.บึง ตามรายละเอียดประมาณการและแบบแปลนที่เทศบาลกำหนด	6,000,000	6,000,000	6,000,000	6,000,000	6,000,000	ความหนาของพื้นผิวจราจร	ทำให้มีถนนที่ได้มาตรฐาน ประชาชนมีความปลอดภัยในการสัญจร	กองช่าง
23	โครงการป้องกันภาวะกัดเซาะตลิ่งคลองกบะปึง	เพื่อเป็นการป้องกันไม่ให้เกิดสิ่งริมคลองพังทลายเสียหาย	ก่อสร้างแนวชะลอน้ำริมคลอง ตามรายละเอียดประมาณการและแบบแปลนที่เทศบาลกำหนด	18,000,000	18,000,000	18,000,000	18,000,000	18,000,000	จำนวนพื้นที่ที่ได้รับการก่อสร้าง	ช่วยป้องกันการพังทลายของหน้าดิน	กองช่าง
24	โครงการก่อสร้างกำแพงกั้นน้ำตลอดกม.บึง	เพื่อตัดตะกอน และวัสดุต่างๆที่ไหลลงมากับน้ำและลดความเร็วของกระแสน้ำและเก็บกักน้ำในฤดูแล้ง	ก่อสร้างฝายกั้นตะกอน ตามรายละเอียดประมาณการและแบบแปลนที่เทศบาลกำหนด	2,000,000	2,000,000	2,000,000	2,000,000	2,000,000	จำนวนพื้นที่ที่ได้รับการก่อสร้าง	ช่วยเก็บกักน้ำลดความเร็วของกระแสน้ำและเก็บตะกอน วัสดุต่างๆ	กองช่าง
25	โครงการปรับปรุงซ่อมแซมอาคารสนามกีฬาากลางอำเภอ	1.เพื่อให้อาคารสนามกีฬาากลางอำเภอสะอาด ปรับปรุงซ่อมแซม ให้มีความเรียบร้อยพร้อมใช้งาน 2.เพื่อให้ประชาชนเด็กและเยาวชนในพื้นที่ได้ใช้ประโยชน์ในการทำกิจกรรมต่างๆ จากสนามกีฬาากลางอำเภอ	ปรับปรุง ซ่อมแซม อาคารสนามกีฬาากลางอำเภอ	1,000,000	1,000,000	1,000,000	1,000,000	1,000,000	อาคารสนามกีฬาากลางอำเภอ อำเภอสะอาด ได้บริการประชาชนเด็กและเยาวชนในพื้นที่ได้ใช้ประโยชน์จากสนามกีฬาากลางอำเภอ	1. อาคารมีความเรียบร้อยพร้อมใช้งาน 2. ประชาชนเยาวชน ในเขตพื้นที่ได้ใช้ประโยชน์จากสนามกีฬาากลางอำเภอ	กองการศึกษา

1. ยุทธศาสตร์การพัฒนาด้านโครงสร้างพื้นฐาน

1.1 แผนงานอุตสาหกรรมและการโยธา

ที่	โครงการ	วัตถุประสงค์	เป้าหมาย (ผลผลิตของโครงการ)	งบประมาณ					ตัวชี้วัด (KPI)	ผลที่คาดว่าจะ จะได้รับ	หน่วยงาน ที่รับผิดชอบ หลัก
				2566 (บาท)	2567 (บาท)	2568 (บาท)	2569 (บาท)	2570 (บาท)			
26	โครงการจัดทำรั้วพร้อมป้ายกัน รอบศูนย์พัฒนาเด็กเล็กเทศบาล ตำบลท่านา	- เพื่อความปลอดภัยของเด็กนักเรียน	- จัดทำรั้วพร้อมป้ายรอบศูนย์ พัฒนาเด็กเล็กเทศบาลตำบลท่านา	1,000,000	1,000,000	1,000,000	1,000,000	1,000,000	รั้ว รั้วกัน ป้ายรอบ ศพต.	-เด็กนักเรียนมีความ ปลอดภัย	กอง การศึกษา
27	โครงการปรับปรุง/ต่อเติมศูนย์ พัฒนาเด็กเล็กเทศบาลท่านา	เพื่อพัฒนาศูนย์เด็กเล็กได้ตาม มาตรฐานตามที่กรมส่งเสริมปกครอง ส่วนท้องถิ่นกำหนด	ปรับปรุง/ต่อเติมศูนย์พัฒนาเด็ก เล็กเทศบาลตำบลท่านาให้มีความ พร้อมในการเรียนการสอน	1,000,000	1,000,000	1,000,000	1,000,000	1,000,000	ร้อยละของ ประชาชนที่ ได้รับความพึง พอใจ	เด็กเล็กได้มีสถานที่เพียงพอ สะดวกปลอดภัยเหมาะสม: ในการเรียน	กอง การศึกษา/ ศูนย์พัฒนา เด็กเล็ก
28	โครงการก่อสร้างสนามเด็กเล่น พร้อมหลังคาสำหรับเด็กปฐมวัย	เพื่อสร้างสนามเด็กเล่นให้แก่เด็ก ใน ศพต.ท่านา	สร้างสนามเด็กเล่นให้แก่เด็กใน ศพต.ท่านา	500,000	500,000	500,000	500,000	500,000	นักเรียนใน ศพต.ท่านา	นักเรียนใน ศพต.ท่านา มีสนามเด็กเล่นใช้ในการ ออกกำลังกายและ เสริมสร้างพัฒนาการต่าง: ต่างๆ	กองการ ศึกษา/ศูนย์ พัฒนาเด็ก เล็ก
29	โครงการปรับปรุง ซ่อมแซม ห้องสมุดเด็กเทศบาลตำบลท่านา	- เพื่อให้อาคารห้องสมุดเด็กได้รับการ ปรับปรุงซ่อมแซมมีความเรียบร้อย พร้อมใช้งาน  - เพื่อให้เด็กนักเรียน ศพต. เด็กและ เยาวชนในพื้นที่ได้ใช้ประโยชน์จาก ห้องสมุดเด็ก	ปรับปรุง ซ่อมแซม ห้องนั่ง  ประตุ รีวรรอาคาร หลังคา ฝ้าเพดาน	500,000	500,000	500,000	500,000	500,000	ห้องน้ำ ฝ้า เพดาน ประตู ได้รับการ ซ่อมแซม	-อาคารมีความเรียบร้อย พร้อมใช้งาน  - เด็กนักเรียน เยาวชน ได้ ใช้ประโยชน์จากห้องสมุด	กอง การศึกษา

1. ยุทธศาสตร์การพัฒนาด้านโครงสร้างพื้นฐาน

1.1 แผนงานอุตสาหกรรมและการโยธา

ที่	โครงการ	วัตถุประสงค์	เป้าหมาย (ผลผลิตของโครงการ)	งบประมาณ					ตัวชี้วัด (KPI)	ผลที่คาดว่าจะ จะได้รับ	หน่วยงาน ที่รับผิดชอบ หลัก
				2566 (บาท)	2567 (บาท)	2568 (บาท)	2569 (บาท)	2570 (บาท)			
30	โครงการติดตั้งประตูน้ำประปา ในเขตเทศบาลตำบลท่านา จำนวน 6 ชุด	เพื่อเพิ่มปริมาณการผลิตน้ำประปา	เพื่อพัฒนาคุณภาพน้ำประปา ให้สามารถบริการประชาชนได้ อย่างเพียงพอ	150,000	150,000	150,000	150,000	150,000	ร้อยละ 90 ของประชาชน	-ประชาชนได้ใช้น้ำประปา สำหรับใช้อุปโภค บริโภค ที่มีมาตรฐาน	กองประปา
31	โครงการเปลี่ยนตู้ควบคุมและ อุปกรณ์แม่กั้นเด็กชุดควบคุม ไฟฟ้าอาคาร	เพื่อปรับปรุงชุดควบคุมการ ผลิตน้ำประปา	เปลี่ยนตู้ควบคุมและอุปกรณ์ แม่กั้นเด็กชุดควบคุม ระบบไฟฟ้า	300,000	300,000	300,000	300,000	300,000	ร้อยละ 90 ของประชาชน	ประชาชนได้ใช้น้ำประปา ที่สะอาดและปลอดภัย	กอง ประปา
32	โครงการจัดซื้อวัสดุวิทยาศาสตร์ หรือการแพทย์	-เพื่อเตรียมวัสดุ อุปกรณ์ที่ จำเป็นสำหรับ กิจการกองการประปา	วัสดุวิทยาศาสตร์ทางการแพทย์ เช่นสารส้ม คลอรีน ฯลฯ	200,000	200,000	200,000	200,000	200,000	จำนวนวัสดุ ในการจัดซื้อ	เจ้าหน้าที่มีอุปกรณ์ในการ ปฏิบัติงานอย่างครบครัน	กอง การประปา
33	โครงการซ่อมแซมห้องน้ำ ห้องส้วมเทศบาลตำบลท่านา	-เพื่อบริการประชาชนที่มติดัดต่อ -เพื่อให้เจ้าหน้าที่ได้ใช้ห้องน้ำที่สะอาด สุขลักษณะ	-ซ่อมแซมห้องน้ำห้องส้วม	300,000	200,000	200,000	200,000	200,000	ห้องน้ำ ที่ได้รับการ ซ่อมแซม	-ประชาชนและเจ้าหน้าที่ ได้ใช้ห้องน้ำที่มีคุณภาพดีและ สะอาด	กอง การประปา
34	โครงการจัดซื้อโปรแกรมระบบ บริหารงานประปาพร้อมอุปกรณ์	เพื่อเพิ่มประสิทธิภาพในการดำเนินงาน สามารถจัดเก็บข้อมูลการบันทึกข้อมูล และออกใบเสร็จ สืบค้นข้อมูล และ ตรวจสอบข้อมูลได้อย่างรวดเร็ว	โปรแกรมระบบบริหารงานประปา พร้อมอุปกรณ์ ที่ช่วยเพิ่ม ประสิทธิภาพในการบริหารงาน ประปา	150,000	150,000	150,000	150,000	150,000	จัดเก็บ ค่าน้ำประปา ได้เพิ่มขึ้น	เพิ่มขีดความสามารถใน การทำงานได้อย่างรวดเร็ว และมีความแม่นยำ	กอง การประปา

1. ยุทธศาสตร์การพัฒนาด้านโครงสร้างพื้นฐาน

1.1 แผนงานอุดหนุนและกาใช้ธา

ที่	โครงการ	วัตถุประสงค์	เป้าหมาย (ผลผลิตของโครงการ)	งบประมาณ					ตัวชี้วัด (KPI)	ผลที่คาดว่าจะได้รับ	หน่วยงาน ที่รับผิดชอบ หลัก
				2566 (บาท)	2567 (บาท)	2568 (บาท)	2569 (บาท)	2570 (บาท)			
35	โครงการก่อสร้างและวางท่อประปาใหม่ ภายในเขตเทศบาล และสายท่อน้ำที่ให้บริการประชาชนนอกเขตใช้ท่อ PE (ผลผลิตของโครงการ)	<ol style="list-style-type: none"> <li>เพื่อให้ประชาชนมีน้ำใช้ในการอุปโภค และบริโภค อย่างพอเพียง</li> <li>เพื่อให้มีการจ้างงานในหมู่บ้าน และเสริมรายได้ให้กับประชาชนในพื้นที่</li> <li>เพื่อบรรเทาความเดือดร้อนให้กับประชาชนที่เกิดจากภัยแล้ง</li> <li>เพื่อยกระดับคุณภาพชีวิตด้านโครงสร้างพื้นฐานให้กับประชาชนที่มากขึ้น</li> </ol>	<p>การก่อสร้างวางท่อ PE 80PN6 ความยาวไม่น้อยกว่า 16,350 เมตร พร้อมติดตั้งมาตรวัดน้ำ จำนวน 650 ตัว</p>	18,000,000	18,000,000	18,000,000	18,000,000	18,000,000	ร้อยละ 90 ความพอใจของประชาชนในพื้นที่ที่มีต่อโครงการ	<ol style="list-style-type: none"> <li>ประชาชนมีน้ำประปาในการอุปโภค และบริโภค ภายในหมู่บ้าน</li> <li>ประชาชนในหมู่บ้านมีคุณภาพชีวิตดีขึ้น</li> <li>แก้ปัญหาการขาดแคลนน้ำในครัวเรือน</li> <li>เพื่อลดค่าใช้จ่ายการซื้อน้ำมาบริโภคในครัวเรือน</li> <li>พัฒนาแหล่งน้ำให้มีคุณภาพ บริโภค เพียงพอ</li> </ol>	กองการประปา

1. ยุทธศาสตร์การพัฒนากิจการก่อสร้างพื้นฐาน

1.1 แผนงานอุดหนุนและกาโยธา

ที่	โครงการ	วัตถุประสงค์	เป้าหมาย (ผลผลิตของโครงการ)	งบประมาณ					ตัวชี้วัด (KPI)	ผลที่คาดว่าจะได้รับ	หน่วยงาน ที่รับผิดชอบ หลัก
				2566 (บาท)	2567 (บาท)	2568 (บาท)	2569 (บาท)	2570 (บาท)			
36	โครงการก่อสร้างอาคารตลาดนัดเทศบาลตำบลกานา	เพื่อแก้ไขปัญหาตลาดนัดเทศบาลในปัจจุบันที่มีสภาพเก่าและชำรุดทรุดโทรมและมีพื้นที่ตลาดที่เพียงพอสำหรับรองรับผู้ใช้ซื้อขายที่เพิ่มขึ้นและเป็นตลาดที่ทันสมัยได้มาตรฐานตามหลักสุขาภิบาล	ก่อสร้างอาคารตลาดนัดเทศบาลจำนวน 1 หลัง (รายละเอียดตามที่เทศบาลกำหนด)	10,000,000	10,000,000	10,000,000	10,000,000	10,000,000	อาคารตลาดนัด 1 หลัง	มีตลาดนัดที่ทันสมัยได้มาตรฐานถูกหลักสุขาภิบาล มีที่สำหรับวางขายสินค้าที่กว้างขวางเป็นสัดส่วนและเพียงพอและมีความเป็นระเบียบเรียบร้อย เทศบาลมีรายได้เพิ่มขึ้น	กอง สาธารณสุข
	รวม			92,388,360	92,688,360	92,688,360	92,688,360	92,688,360			

1. ยุทธศาสตร์การพัฒนากันโครงสร้างพื้นฐาน

1.2 แผนงานเคหะและชุมชน

ที่	โครงการ	วัตถุประสงค์	เป้าหมาย (ผลผลิตของโครงการ)	งบประมาณ					ตัวชี้วัด (KPI)	ผลที่คาดว่าจะได้รับ	หน่วยงาน ที่รับผิดชอบหลัก
				2566 (บาท)	2567 (บาท)	2568 (บาท)	2569 (บาท)	2570 (บาท)			
1	โครงการเงินอุดหนุนขยายระบบไฟฟ้าเพื่ออุดหนุนการขยายระบบไฟฟ้าสาธารณะและไฟฟ้าแรงต่ำให้กับเทศบาลตำบลท่านา	เพื่ออุดหนุนการขยายระบบไฟฟ้าสาธารณะและไฟฟ้าแรงต่ำให้กับ กฟผ.	- ติดตั้ง/ปรับปรุง ระบบไฟฟ้า ถนน - ซ่อมชุดโคมไฟเพิ่ม - ขยายหม้อแปลงไฟฟ้าหน้าตลาดปากถัก	400,000	400,000	400,000	0	0	จำนวนไฟฟ้าที่ติดตั้ง/ จำนวนครั้งที่ปรับปรุง	ประชาชนและผู้สัญจรเกิดความปลอดภัยในชีวิตทรัพย์สินและในยามค่ำคืน	กองช่าง (อุดหนุน กฟผ.ตะกั่วป่า)
2	โครงการเงินอุดหนุนขยายระบบไฟฟ้าเพื่ออุดหนุนการขยายระบบไฟฟ้าสาธารณะและไฟฟ้าแรงต่ำให้กับ อ.กะปง เทศบาลตำบลท่านา	เพื่ออุดหนุนการขยายระบบไฟฟ้าสาธารณะและไฟฟ้าแรงต่ำให้กับ กฟผ.	- ติดตั้ง/ปรับปรุง ระบบไฟฟ้า ถนน - ซ่อมชุดโคมไฟเพิ่ม - ขยายหม้อแปลงไฟฟ้าหน้าตลาดปากถัก	100,000	100,000	100,000	0	0	จำนวนไฟฟ้าที่ติดตั้ง/ จำนวนครั้งที่ปรับปรุง	ประชาชนและผู้สัญจรเกิดความปลอดภัยในชีวิตทรัพย์สินและในยามค่ำคืน	กองช่าง (อุดหนุน กฟผ.ตะกั่วป่า)
3	โครงการเงินอุดหนุนขยายระบบไฟฟ้าเพื่ออุดหนุนการขยายระบบไฟฟ้าสาธารณะและไฟฟ้าแรงต่ำให้กับ อ.กะปง เทศบาลตำบลท่านา	เพื่ออุดหนุนการขยายระบบไฟฟ้าสาธารณะและไฟฟ้าแรงต่ำให้กับ กฟผ.	- ติดตั้ง/ปรับปรุง ระบบไฟฟ้า ถนน - ซ่อมชุดโคมไฟเพิ่ม - ขยายหม้อแปลงไฟฟ้าหน้าตลาดปากถัก	100,000	100,000	100,000	0	0	จำนวนไฟฟ้าที่ติดตั้ง/ จำนวนครั้งที่ปรับปรุง	ประชาชนและผู้สัญจรเกิดความปลอดภัยในชีวิตทรัพย์สินและในยามค่ำคืน	กองช่าง (อุดหนุน กฟผ.ตะกั่วป่า)
4	โครงการเงินอุดหนุนขยายระบบไฟฟ้าเพื่ออุดหนุนการขยายระบบไฟฟ้า 6 สาธารณะบริเวณซอยสุขาภิบาล 6 อ.กะปง เทศบาลตำบลท่านา	เพื่ออุดหนุนการขยายระบบไฟฟ้าสาธารณะและไฟฟ้าแรงต่ำให้กับ กฟผ.	- ติดตั้ง/ปรับปรุง ระบบไฟฟ้า ถนน - ซ่อมชุดโคมไฟเพิ่ม - ขยายหม้อแปลงไฟฟ้าหน้าตลาดปากถัก	120,000	120,000	120,000	0	0	จำนวนไฟฟ้าที่ติดตั้ง/ จำนวนครั้งที่ปรับปรุง	ประชาชนและผู้สัญจรเกิดความปลอดภัยในชีวิตทรัพย์สินและในยามค่ำคืน	กองช่าง (อุดหนุน กฟผ.ตะกั่วป่า)

1. ยุทธศาสตร์การพัฒนาด้านโครงสร้างพื้นฐาน

1.2 แผนงานและชุมชน

ที่	โครงการ	วัตถุประสงค์	เป้าหมาย (ผลผลิตของโครงการ)	งบประมาณ					ตัวชี้วัด (KPI)	ผลที่คาดว่าจะ จะได้รับ	หน่วยงาน ที่รับผิดชอบ หลัก
				2566 (บาท)	2567 (บาท)	2568 (บาท)	2569 (บาท)	2570 (บาท)			
5	โครงการเงินอุดหนุนกลุ่มบริหาร การใช้น้ำอุนันท์ โครงการอื่น เนื่องจากพระราชดำริ เขาไม้ แก้ว	เพื่ออุดหนุนกลุ่มการใช้น้ำอุนันท์ ตามโครงการอื่นเนื่องจาก พระราชดำริ หมู่ที่ 2 ตำบลกะปง อำเภอกะปง จังหวัดพังงา	1. เพื่อให้มีน้ำดื่ม น้ำสะอาด ใน กระบวนการผลิตน้ำประปาให้กับ ประชาชน 2. เพื่อให้กลุ่มบริหารการใช้น้ำ อุนันท์ฯ ได้รับเงินอุดหนุน	20,000	20,000	20,000	20,000	20,000	ประชาชนได้รับ การบริการ น้ำประปา สะอาดร้อยละ 90	1. เทศบาลตำบลท่านามมี แหล่งน้ำดีไปในการผลิต น้ำประปา 2 ประชาชนมีน้ำสะอาด เพื่อใช้ในการอุปโภค	กองการ ประปา (อุดหนุน หมู่ที่ 2 ต. กะปง)
	รวม			740,000	740,000	740,000	20,000	20,000			

## รายละเอียดโครงการพัฒนา

## แผนพัฒนาท้องถิ่น (พ.ศ.2566-2570)

## เทศบาลตำบลท่านา อำเภอกะปง จังหวัดพังงา

ก. ยุทธศาสตร์จังหวัดที่ 4 : ยุทธศาสตร์ที่ 4 ยกระดับคุณภาพชีวิตที่ดี เพื่อสร้างสังคมให้มั่นคงน่าอยู่

ข. ยุทธศาสตร์การพัฒนาของ อบท. ในเขตจังหวัด : ยุทธศาสตร์ที่ 3 พัฒนาคุณภาพ การศึกษา กีฬาและวัฒนธรรม

2. ยุทธศาสตร์การพัฒนาด้านคุณภาพชีวิต

2.1 แผนงานรักษาความสงบภายใน

ที่	โครงการ	วัตถุประสงค์	เป้าหมาย (ผลผลิตของโครงการ)	งบประมาณ					ตัวชี้วัด (KPI)	ผลที่คาดว่าจะได้รับ	หน่วยงาน ที่รับผิดชอบ
				2566 (บาท)	2567 (บาท)	2568 (บาท)	2569 (บาท)	2570 (บาท)			
1	โครงการจ้างเหมาบริการบุคคลธรรมดา เพื่อปฏิบัติงานรักษาความปลอดภัยสำนักงานเทศบาลตำบลท่านาจำนวน 2 คน	- เพื่อจ้างเหมาบริการบุคคลธรรมดา รักษาความปลอดภัย สำนักงานเทศบาล	ความปลอดภัยของสำนักงานเทศบาลตำบลท่านา	300,000	300,000	300,000	300,000	300,000	ประสิทธิภาพ ในการปฏิบัติงาน	สำนักงานเทศบาลตำบล ท่านามีความปลอดภัย	สำนักงาน หลัก
2	โครงการจ้างเหมาบริการบุคคลธรรมดาเพื่อปฏิบัติงานและปฏิบัติงานที่ในตำแหน่ง ผู้ช่วยพนักงานระดับเพลิง จำนวน 1 อัตรา	ทำหน้าที่เป็นพนักงานประจำระดับเพลิงเพื่อช่วยเหลือในการดับเพลิง ทำหน้าที่ประจำรถบรรทุกน้ำเพื่อช่วยเหลือการปฏิบัติงานของพนักงานดับรถบรรทุกน้ำรถบรรทุกน้ำ	การปฏิบัติงานของรถดับเพลิงและรถบรรทุกน้ำเป็นไปอย่างมีประสิทธิภาพยิ่งขึ้น	109,200	109,200	109,200	109,200	109,200	ประสิทธิภาพ ในการ ปฏิบัติงาน	การปฏิบัติงานของ รถดับเพลิงและรถบรรทุก น้ำเป็นไปอย่างมี ประสิทธิภาพยิ่งขึ้น	สำนักปลัด
3	โครงการจัดหา บำรุงรักษาเครื่องมือเครื่องใช้ในงานป้องกันและบรรเทาสาธารณภัย	- เพื่อให้มีเครื่องมือเครื่องใช้ ในงานป้องกันอยู่ในสภาพพร้อม ใช้งาน - เพื่อให้เจ้าหน้าที่ปลอดภัยจาก การทำงาน	- จัดซื้อสายส่งดับเพลิงจำนวน 10 เส้น - จัดซื้อเครื่องดับเพลิงชนิด ผงเคมีแห้ง ขนาด 15 ปอนด์ จำนวน 10 ถัง	100,000	100,000	100,000	100,000	100,000	เครื่องมือเครื่องใช้ เพียงพอ พร้อมใช้งาน	- เครื่องมือเครื่องใช้มีสภาพ พร้อมใช้งาน (งานป้องกัน)	สำนักปลัด



## 2. ยุทธศาสตร์การพัฒนาด้านคุณภาพชีวิต

## 2.1 แผนงานรักษาความสงบภายใน

ที่	โครงการ	วัตถุประสงค์	เป้าหมาย (ผลผลิตของโครงการ)	งบประมาณ					ตัวชี้วัด (KPI)	ผลที่คาดว่าจะได้รับ	หน่วยงาน ที่รับผิดชอบ หลัก
				2566 (บาท)	2567 (บาท)	2568 (บาท)	2569 (บาท)	2570 (บาท)			
4	โครงการฝึกอบรมทพทวน อปพร. ป้องกันภัยพลเรือนเทศบาล ตำบลท่านา	-เพื่อให้สมาชิกมีความพร้อม และสามารถดำเนินงานการ และ ปฏิบัติการได้อย่างสม่ำเสมอ	สมาชิก อปพร.เทศบาลตำบล ท่านา ทุกคน	150,000	150,000	150,000	150,000	150,000	จำนวน อปพร. ที่เข้าฝึกอบรม ปฏิบัติงาน	สมาชิก อปพร. มีความพร้อม และกระตือรือร้นในการ ปฏิบัติงาน	สำนักปลัด (งานป้องกันฯ)
5	โครงการรณรงค์ขอแผนป้องกันภัย	-เพื่อจ่ายเป็นค่าใช้จ่ายในการฝึก ซ้อมแผนจ่ายอื่น ๆ เพื่อเตรียม ความพร้อมในการป้องกันและ บรรเทาสาธารณภัย	สมาชิก อปพร. และพนักงาน ดับเพลิง เทศบาลตำบลท่านา ประชาชนในเขตเทศบาล ตำบลท่านา	50,000	50,000	50,000	50,000	50,000	จำนวนกลุ่ม เป้าหมาย ที่เข้าร่วม	พนักงานและเจ้าหน้าที่ สามารถปฏิบัติงานได้เป็น อย่างดีเป็นตามแผนที่วางไว้	สำนักปลัด (งานป้องกันฯ)
6	โครงการรณรงค์ป้องกันและ ลดอุบัติเหตุทางถนน ช่วงเทศกาลสงกรานต์	-เพื่อป้องกันและลดอุบัติเหตุ ทางถนนช่วง เทศกาลปีใหม่และสงกรานต์	เจ้าหน้าที่ปฏิบัติงานประจำจุด 6 จุด รวม 7 วันๆละ 3 ผลัด ช่วงเทศกาลปีใหม่และสงกรานต์	40,000	40,000	40,000	40,000	40,000	จำนวนอุบัติเหตุ ลดลง	-ประชาชนมีความปลอดภัย ส่งผลให้ลดอุบัติเหตุทาง ถนนช่วงเทศกาลปีใหม่และ สงกรานต์ลดลง	สำนักปลัด (งานป้องกันฯ)

2. ยุทธศาสตร์การพัฒนาด้านคุณภาพชีวิต

2.1 แผนงานรักษาความสงบภายใน

ที่	โครงการ	วัตถุประสงค์	เป้าหมาย (ผลผลิตของโครงการ)	งบประมาณ						ตัวชี้วัด (KPI)	ผลที่คาดว่าจะได้รับ	หน่วยงาน ที่รับผิดชอบ หลัก
				2566 (บาท)	2567 (บาท)	2568 (บาท)	2569 (บาท)	2570 (บาท)	รวม			
7	โครงการฝึกอบรมชุดปฏิบัติการจิตอาสาภัยพิบัติประจำองค์กรปกครองส่วนท้องถิ่น	เพื่อเสริมสร้างศักยภาพและเข้มแข็งให้แก่เทศบาลให้มีบุคลากรที่สามารถช่วยเหลือเจ้าพนักงานใน การบรรเทาสาธารณภัยได้อย่างมีประสิทธิภาพ/เพื่อส่งเสริมความรู้ด้านการจัดการสาธารณภัยเบื้องต้น ระบบบัญชาการเหตุการณ์ (Incident Command System : ICS) พื้นที่ การควบคุมสิ่งจัดการการบริหารจัดการสาธารณภัยในพื้นที่เกิดเหตุที่มีรูปแบบและมาตรฐานเดียวกัน ให้อุปปฏิบัติการจิตอาสา	ผู้เข้ารับการอบรมจิตอาสาภัย พิบัติของเทศบาล จำนวน 50 คน ผู้สังเกตการณ์ (นักเรียนจิตอาสา) จำนวน 10 คน	286,000	286,000	286,000	286,000	286,000	จำนวน ผู้เข้าร่วมไม่น้อยกว่า ร้อย ละ 80 ของ เป้าหมาย	ผู้เข้ารับการอบรม สามารถปฏิบัติหน้าที่ช่วยเหลือเจ้าพนักงาน ป้องกันและบรรเทาสาธาณภัยในพื้นที่เกิดเหตุได้อย่างมีประสิทธิภาพ ลดการสูญเสียในชีวิตและทรัพย์สินจากสาธารณภัย กองอำนาจการป้องกันและบรรเทาสาธารณภัย แห่งพื้นที่มีความเข้มแข็งและยั่งยืน	สำนักงานที่รับผิดชอบหลัก (งานป้องกัน)	
	รวม			1,035,200	1,035,200	1,035,200	1,035,200	1,035,200				

2. ยุทธศาสตร์การพัฒนาด้านคุณภาพชีวิต

2.2 แผนงานการศึกษา

ที่	โครงการ	วัตถุประสงค์	เป้าหมาย (ผลผลิตของโครงการ)	งบประมาณ				ตัวชี้วัด (KPI)	ผลที่คาดว่าจะได้รับ	หน่วยงาน ที่รับผิดชอบหลัก
				2566 (บาท)	2567 (บาท)	2568 (บาท)	2569 (บาท)			
1	โครงการจ้างเหมาบริการบุคคลธรรมดาเพื่อปฏิบัติงานและปฏิบัติหน้าที่ในตำแหน่งนักวิชาการวัฒนธรรม	เพื่อจัดทำแผนงาน กิจกรรม โครงการ เอกสาร หนังสือ ประสานงาน ดำเนินงานประเพณี ศาสนา วัฒนธรรมไทย วัฒนธรรมและงานธุรการต่างๆ	การจัดทำแผนงาน เอกสาร หนังสือ โครงการศาสนา ประเพณี วัฒนธรรม งานธุรการต่างๆ การติดต่อประสานงาน การดำเนินงานเป็นไปด้วยความเรียบร้อยบรรลุเป้าหมายวัตถุประสงค์	150,000	150,000	150,000	150,000	ความสำเร็จของงานในหน้าที่	การจัดทำแผนงาน กิจกรรม โครงการประเพณี ศาสนา วัฒนธรรม เอกสาร หนังสือและงานธุรการต่างๆ สำเร็จ เรียบร้อย	กองการศึกษา
2	โครงการจ้างเหมาบริการบุคคลธรรมดาเพื่อปฏิบัติงานและปฏิบัติหน้าที่ในตำแหน่ง เจ้าพนักงานการเงินและบัญชี	เพื่อจัดทำเอกสารด้านการเงิน และบัญชี ดำเนินการรับ-จ่ายเงิน ตามหลักฐาน จัดทำหนังสือและงานธุรการต่างๆ	การจัดทำเอกสารทางด้านการเงิน และบัญชี การดำเนินการรับ-จ่ายเงิน ตามหลักฐาน การจัดทำหนังสือและงานธุรการต่างๆ เป็นไปอย่างมีประสิทธิภาพ	144,000	144,000	144,000	144,000	ความสำเร็จของงานในหน้าที่	การจัดทำเอกสารทางด้านการเงินและบัญชี การดำเนินการรับ-จ่ายเงิน ตามหลักฐาน การจัดทำหนังสือและงานธุรการต่างๆ เป็นไปอย่างมีประสิทธิภาพ	กองการศึกษา
3	โครงการจ้างเหมาบริการบุคคลธรรมดาเพื่อปฏิบัติงานและปฏิบัติหน้าที่ในตำแหน่ง ผู้ดูแลเด็ก	เพื่ออบรมสั่งสอนและจัดกิจกรรม เพื่อพัฒนาผู้เรียน ให้มีลักษณะที่พึงประสงค์ ส่งเสริมการเรียนรู้ด้วยวิธีหลากหลาย และงานธุรการต่างๆ	การจัดประสบการณ์เรียนรู้ และส่งเสริมการเรียนรู้ของผู้เรียนด้วยวิธีหลากหลาย อบรมสั่งสอนและจัดกิจกรรมเพื่อพัฒนาผู้เรียน และงานธุรการต่างๆ ให้มีประสิทธิภาพยิ่งขึ้น	120,000	120,000	120,000	120,000	ความสำเร็จของงานในหน้าที่	การจัดการเรียนการสอน การจัดกิจกรรมเพื่อพัฒนาผู้เรียนด้วยวิธีหลากหลาย การจัดทำเอกสาร และงานธุรการ ศพด. มีประสิทธิภาพ เป็นไปด้วยความเรียบร้อย	กองการศึกษา
4	โครงการจ้างเหมาบริการบุคคลธรรมดาเพื่อปฏิบัติหน้าที่ทำความสะดวก ศูนย์พัฒนาเด็กเล็ก	เพื่อให้ศูนย์พัฒนาเด็กเล็กมีความเป็นระเบียบ เรียบร้อย สะอาดปลอดภัยต่อผู้ใช้บริการ	ศูนย์พัฒนาเด็กเล็กเทศบาลตำบลทานา	109,200	109,200	109,200	109,200	ความสะอาด เรียบร้อยของ ศพด.	ศูนย์พัฒนาเด็กเล็ก มีความสวยงาม สะอาด เป็นระเบียบ เรียบร้อย	กองการศึกษา

## 2. ยุทธศาสตร์การพัฒนาด้านคุณภาพชีวิต

## 2.2 แผนงานการศึกษา

ที่	โครงการ	วัตถุประสงค์	เป้าหมาย (ผลผลิตของโครงการ)	งบประมาณ					ตัวชี้วัด (KPI)	ผลที่คาดว่าจะได้รับ	หน่วยงาน ที่รับผิดชอบ หลัก
				2566 (บาท)	2567 (บาท)	2568 (บาท)	2569 (บาท)	2570 (บาท)			
5	โครงการจ้างเหมาบริการบุคคลเพื่อปฏิบัติงานและปฏิบัติหน้าที่ในตำแหน่งเจ้าพนักงานธุรการ	เพื่อให้การดำเนินงานด้านธุรการของกองการศึกษาเป็นไปด้วยความเรียบร้อย และมีประสิทธิภาพ	เพื่อจ้างเหมาบริการบุคคลธรรมดาเพื่อปฏิบัติงานในกองการศึกษา 1 ตำแหน่ง	144,000	144,000	144,000	144,000	144,000	ความสำเร็จของงานในหน้าที่	สามารถจัดการงานได้ อย่างเป็นระบบ ที่ประสิทธิภาพมากขึ้น	กอง การศึกษา
6	เงินอุดหนุนโครงการอาหารเสริม (นม) ให้แก่นักเรียนสังกัด สพฐ. (โรงเรียนบ้านปากถัก)	เพื่อให้เด็กนักเรียนได้รับการพัฒนาส่งเสริมด้านสมอง : รางกาย จิตใจ อารมณ์ สังคม	เด็กนักเรียนสังกัด สพฐ. ในเขตเทศบาลตำบลท่านา (โรงเรียนบ้านปากถัก)	400,000	400,000	400,000	400,000	ร้อยละ 100 ของจำนวนนักเรียน	เด็กนักเรียนโรงเรียนบ้านปากถักได้รับการส่งเสริมพัฒนาให้มีการเจริญเติบโต และมีพัฒนาการที่ดี	เด็กนักเรียนโรงเรียน บ้านปากถักได้รับการส่งเสริมพัฒนาให้มีการเจริญเติบโต และมีพัฒนาการที่ดี	กอง การศึกษา (อุดหนุน) รร.บ้านปากถัก
7	โครงการอาหารเสริม (นม) ให้แก่นักเรียนศูนย์พัฒนาเด็กเล็ก เทศบาลตำบลท่านา	เพื่อให้เด็กปฐมวัยได้รับการพัฒนาส่งเสริม ด้านสมอง ร่างกาย จิตใจ อารมณ์ สังคม	เด็กนักเรียนศูนย์พัฒนาเด็กเล็ก เทศบาลตำบลท่านา	100,000	100,000	100,000	100,000	ร้อยละ 100 ของจำนวนนักเรียน	เด็กนักเรียนศูนย์พัฒนา เด็กเล็กเทศบาลตำบลท่านา ได้รับการส่งเสริมพัฒนาให้มี การเจริญเติบโตและมี พัฒนาการที่ดี	เด็กนักเรียนศูนย์พัฒนา เด็กเล็กเทศบาลตำบลท่านา ได้รับการส่งเสริมพัฒนาให้มี การเจริญเติบโตและมี พัฒนาการที่ดี	กอง การศึกษา
8	เงินอุดหนุนโครงการอุดหนุนอาหารกลางวันนักเรียนหรือดำเนินการจัดหาอาหารกลางวันให้แก่เด็กเรียนโรงเรียนสังกัด สพฐ.(โรงเรียนบ้านปากถัก)	เพื่อให้เด็กนักเรียนได้รับการพัฒนาและส่งเสริมโภชนาการที่มีความสะอาด ได้มาตรฐาน	เด็กนักเรียน สังกัด สพฐ.ในเขตเทศบาลตำบลท่านา (โรงเรียนบ้านปากถัก)	900,000	900,000	900,000	900,000	ร้อยละ 100 ของจำนวนนักเรียน	เด็กนักเรียนได้รับประทาน อาหารที่สะอาด มีคุณภาพ และถูกหลักอนามัย	เด็กนักเรียนได้รับประทาน อาหารที่สะอาด มีคุณภาพ และถูกหลักอนามัย	กอง การศึกษา (อุดหนุน) รร.บ้านปากถัก
9	โครงการอาหารกลางวัน ให้แก่ศูนย์พัฒนาเด็กเล็ก เทศบาลตำบลท่านา	เพื่อให้เด็กนักเรียนได้รับการพัฒนาและส่งเสริมโภชนาการที่มีความสะอาด ได้มาตรฐาน	เด็กนักเรียนศูนย์พัฒนาเด็กเล็ก เทศบาลตำบลท่านา	300,000	300,000	300,000	300,000	ร้อยละ 100 ของจำนวนนักเรียน	เด็กนักเรียนได้รับประทาน อาหารที่สะอาด มีคุณภาพและ ถูกหลักอนามัย	เด็กนักเรียนได้รับประทาน อาหารที่สะอาด มีคุณภาพและ ถูกหลักอนามัย	กอง การศึกษา

## 2. ยุทธศาสตร์การพัฒนาด้านคุณภาพชีวิต

## 2.2 แผนงานการศึกษา

ที่	โครงการ	วัตถุประสงค์	เป้าหมาย (ผลผลิตของโครงการ)	งบประมาณ						ตัวชี้วัด (KPI)	ผลที่คาดว่าจะได้รับ	หน่วยงาน ที่รับผิดชอบ
				2566 (บาท)	2567 (บาท)	2568 (บาท)	2569 (บาท)	2570 (บาท)				
10	โครงการติดตั้งถังล้างสุขอนามัยพัฒนาเด็กเล็กเทศบาลตำบลท่าขนาน	เพื่อป้องกันยุงและแมลงต่างๆ และเพื่อป้องกันโรคที่อาจจะเกิดกับนักเรียน	ติดตั้งถังล้าง อาภาคารศูนย์พัฒนาเด็กเล็กเทศบาลตำบลท่าขนาน	100,000	100,000	100,000	100,000	2570 (บาท)	ติดตั้งถังล้าง รอบอาภาคาร ศูนย์พัฒนาเด็ก เล็ก ทต.ท่าขนาน	สามารถป้องกันยุงและ แมลงต่างๆ ไม่ให้เข้า	กอง การศึกษา	
11	โครงการอุดหนุนค่าใช้จ่ายในการพัฒนาบุคลากรทางการศึกษา	เพื่อพัฒนาบุคลากรทางการศึกษา	ฝึกอบรมบุคลากรทางการศึกษา ฝึกอบรมผู้ประกอบการวิชาชีพครู	20,000	20,000	20,000	20,000	20,000	บุคลากรได้รับ การฝึกอบรม	บุคลากรมีศักยภาพที่เพิ่มขึ้น	กอง การศึกษา	
12	โครงการสนับสนุนค่าใช้จ่ายในการบริหารสถานศึกษา	เพื่อให้นักเรียนมีความพร้อมในการเรียนรู้ทุกด้าน	- ค่าจัดการเรียนการสอนรายหัว - ค่าหนังสือ - ค่าอุปกรณ์การเรียน - ค่าเครื่องแบบนักเรียน - ค่ากิจกรรมพัฒนาผู้เรียน - ค่าใช้จ่ายอื่นๆ ในการบริหาร สถานศึกษา	450,000	450,000	450,000	450,000	450,000	การเรียนการ สอนมี ประสิทธิภาพ	ทำให้มีความพร้อมในการ เรียนการสอน	กอง การศึกษา	
13	โครงการไปไม่ถึง	เพื่อกระตุ้นให้นักเรียนตระหนักถึงความไม่ต้องการทำทุจริต	เด็กนักเรียนศูนย์พัฒนาเด็กเล็ก เทศบาลตำบลท่าขนาน	10,000	10,000	10,000	10,000	10,000	ความพึงพอใจ ร้อยละ 80	เด็กนักเรียนมีจิตสำนึกใน ความเป็นพลเมืองดี มี ความซื่อสัตย์ และมี คุณธรรม จริยธรรม	กอง การศึกษา	

2. ยุทธศาสตร์การพัฒนาด้านคุณภาพชีวิต  
2.2 แผนงานการศึกษา

ที่	โครงการ	วัตถุประสงค์	เป้าหมาย (ผลผลิตของโครงการ)	งบประมาณ						ตัวชี้วัด (KPI)	ผลที่คาดว่าจะได้รับ	หน่วยงาน ที่รับผิดชอบ หลัก
				2566 (บาท)	2567 (บาท)	2568 (บาท)	2569 (บาท)	2570 (บาท)				
14	โครงการปลูกฝังเด็กไทยใส่ใจวินัย จรรยา	เพื่อปลูกจิตสำนึกความปลอดภัย ทางถนนและเสริมสร้างวินัยจราจร ให้กับเด็กนักเรียนและผู้ปกครอง ของศูนย์พัฒนาเด็กเล็กเทศบาล ตำบลท่านา	เด็กนักเรียนและผู้ปกครองศูนย์ พัฒนาเด็กเล็กเทศบาลตำบลท่า นา ไม่น้อยกว่า 50 คน	10,000	10,000	10,000	10,000	10,000	2570 (บาท)	ความพึงพอใจ ร้อยละ 80	เด็กนักเรียนและ ผู้ปกครองปฏิบัติตามวินัย ในการใช้รถใช้ถนนอย่าง ถูกต้องและปลอดภัย	กอง การศึกษา
15	โครงการสถานสัมพันธ์คุณธรรม ปฐมวัย	เพื่อปลูกฝังคุณธรรม จริยธรรม ตั้งแต่ระดับปฐมวัย	นำนักเรียน ศพด.ท่านาไปวัด และนิมนต์พระมาสวดมนต์ทุกวัน อังคาร	10,000	10,000	10,000	10,000	10,000	จำนวนนักเรียน ได้เข้าร่วม กิจกรรม	เด็กปฐมวัยได้รับการ ปลูกฝังด้านคุณธรรม จริยธรรม	กอง การศึกษา	
16	โครงการจัดแสดงผลงานนักเรียน ศูนย์พัฒนาเด็กเล็กเทศบาลตำบล ท่านา	เพื่อแสดงผลงานนักเรียนศูนย์พัฒนา เด็กเล็กในปีการศึกษา	จัดแสดงผลงานนักเรียนของ ศพด.ท่านา	10,000	10,000	10,000	10,000	10,000	จำนวนนักเรียน เข้าร่วมจัด แสดงผลงาน	นักเรียนมีความภาคภูมิใจ ในผลงานของตนเอง	กอง การศึกษา	
17	โครงการจัดตั้งงานดาวเทียม อินเทอร์เน็ต โทรศัพท์ โทรทัศน์ พัฒนาเด็กเล็กเทศบาลตำบลท่านา	- เพื่อให้เด็กได้เรียนรู้เรื่องราวต่างๆ ได้อย่างกว้างขวางยิ่งขึ้น	-ติดตั้งงานดาวเทียม อินเทอร์เน็ต โทรศัพท์ โทรทัศน์	100,000	100,000	100,000	100,000	100,000	งานดาวเทียม อินเทอร์เน็ต โทรศัพท์ โทรทัศน์	- เด็กได้เรียนรู้เรื่องราว ต่างๆ ได้อย่างกว้างขวาง ยิ่งขึ้น	กอง การศึกษา	
18	โครงการส่งเสริมกิจกรรมตามความ สนใจของเยาวชนในเขตเทศบาล	- เพื่อส่งเสริมให้เยาวชนเข้าร่วม กิจกรรมในการฝึกทักษะทางการ เรียนรู้	เยาวชนในเขตพื้นที่เทศบาล ตำบลท่านา จำนวนรุ่นละไม่เกิน 100 คน	20,000	20,000	20,000	20,000	20,000	จำนวน เยาวชนที่เข้า ร่วม	เยาวชนมีพื้นที่ในการ แสดงออก/เยาวชนใช้ เวลาว่างให้เป็นประโยชน์	กอง การศึกษา	

2. ยุทธศาสตร์การพัฒนาด้านคุณภาพชีวิต  
2.2 แผนงานการศึกษา

ที่	โครงการ	วัตถุประสงค์	เป้าหมาย (ผลผลิตของโครงการ)	งบประมาณ					ตัวชี้วัด (KPI)	ผลที่คาดว่าจะได้รับ	หน่วยงาน ที่รับผิดชอบ หลัก
				2566 (บาท)	2567 (บาท)	2568 (บาท)	2569 (บาท)	2570 (บาท)			
19	โครงการจัดซื้อวัสดุการศึกษาแก่ศูนย์พัฒนาเด็กเล็กเทศบาลตำบลพานา	-เพื่อพัฒนาการเรียนรู้ของเด็กนักเรียนให้มีความก้าวหน้า	- ซื้อวัสดุการศึกษาให้กับศูนย์พัฒนาเด็กเล็ก	20,000	20,000	20,000	20,000	20,000	จำนวนวัสดุที่มีการจัดซื้อ	นักเรียนได้รับการพัฒนาทักษะทั้งร่างกาย จิตใจ และสติปัญญา	กองการศึกษา
20	โครงการทัศนศึกษาแหล่งเรียนรู้คุณธรรม	1. เพื่อให้นักเรียนมีโอกาสได้ออกไปศึกษาสถานศึกษา 2. เพื่อให้นักเรียนเกิดการเรียนรู้จากประสบการณ์ตรง	1. นักเรียนได้ความรู้จากสถานศึกษา 2. นักเรียนสังเกตและสอบถามเกี่ยวกับสถานที่ไป 3. นักเรียนสามารถบอกเล่าถึงสถานที่สำคัญได้ 4. นักเรียนเป็นผู้ที่มีจิตสำนึกที่ดี 5. เพื่อปลูกฝังและสร้างจิตสำนึกที่ดี	30,000	30,000	30,000	30,000	30,000	1. เด็กนักเรียนได้ไปศึกษานอกสถานที่ 2. เด็กนักเรียนรู้จักสังเกตสิ่งต่าง ๆ รอบตัวในสถานที่สำคัญต่าง ๆ 3. นักเรียนมีจิตสำนึกที่ดี	1. เด็กนักเรียนมีโอกาสได้ออกไปศึกษานอกสถานที่ 2. นักเรียนเกิดการเรียนรู้จากประสบการณ์ตรง 3. นักเรียนรู้จักสังเกตและสอบถาม 4. นักเรียนได้รู้จักสถานที่ที่สำคัญต่าง ๆ	กองการศึกษา ศูนย์พัฒนาเด็กเล็ก
21	โครงการจัดซื้อวัสดุอุปกรณ์กีฬา	เพื่อให้ประชาชนได้มีวัสดุอุปกรณ์กีฬาใช้ในการเล่นกีฬา ออกกำลังกาย	จัดซื้อวัสดุอุปกรณ์กีฬาในการออกกำลังกาย	30,000	30,000	30,000	30,000	30,000	จัดซื้อวัสดุอุปกรณ์กีฬา	ประชาชนได้มีวัสดุอุปกรณ์กีฬาที่มีคุณภาพใช้ในด้านการออกกำลังกาย/การกีฬา	กองการศึกษา
22	โครงการจัดประชุมคณะกรรมการพัฒนาศูนย์/ผู้ปกครอง ที่เกี่ยวกับงานกองการศึกษาและศูนย์พัฒนาเด็กเล็กเทศบาลตำบลพานา	1. เพื่อการจัดประชุมต่างๆ เกี่ยวกับขงกับกองการศึกษาและศูนย์พัฒนาเด็กเล็ก	การประชุมคณะกรรมการพัฒนาศูนย์/ผู้ปกครอง เกี่ยวกับงานกองการศึกษาและศูนย์พัฒนาเด็กเล็ก	20,000	20,000	20,000	20,000	20,000	ร้อยละของ ผู้เข้าร่วมประชุม	ผู้เข้าร่วมประชุมมีความพร้อมในการเข้าร่วมประชุม	กองการศึกษา/ ศูนย์พัฒนาเด็กเล็ก

2. ยุทธศาสตร์การพัฒนาด้านคุณภาพชีวิต

2.2 แผนงานการศึกษา

ที่	โครงการ	วัตถุประสงค์	เป้าหมาย (ผลผลิตของโครงการ)	งบประมาณ					ตัวชี้วัด (KPI)	ผลที่คาดว่าจะได้รับ	หน่วยงาน ที่รับผิดชอบ
				2566 (บาท)	2567 (บาท)	2568 (บาท)	2569 (บาท)	2570 (บาท)			
23	โครงการพัฒนาทักษะความรู้ด้านภาษาต่างประเทศให้แก่นักเรียนศูนย์พัฒนาเด็กเล็กเทศบาลตำบลท่านา	เพื่อเป็นการพัฒนาทักษะความรู้ด้านการฟัง พูด อ่าน เขียน ภาษาอังกฤษประเทศ ให้แก่นักเรียน	นักเรียนศูนย์พัฒนาเด็กเล็กเทศบาลตำบลท่านา ได้พัฒนาทักษะด้านภาษาต่างประเทศ การฟัง พูด อ่าน เขียน ด้าน	60,000	60,000	60,000	60,000	60,000	นักเรียนมีทักษะ ด้านภาษาต่างประเทศที่เพิ่มขึ้น	นักเรียน ศพด.พต.ท่านา มีทักษะด้านภาษาต่างประเทศที่เพิ่มขึ้น	กองการศึกษา ศูนย์พัฒนาเด็กเล็ก
24	โครงการทัศนศึกษาดูงานให้แก่บุคลากรทางการศึกษา ของศูนย์พัฒนาเด็กเล็กเทศบาลตำบลท่านา	เพื่อศึกษาดูงานด้านการจัดการศึกษา และพัฒนาประสิทธิภาพ ปฏิบัติงานและแลกเปลี่ยนความรู้ซึ่งกันและกัน	ดำเนินการศึกษาดูงานเพื่อเพิ่มพูนทักษะและแลกเปลี่ยนเรียนรู้	100,000	100,000	100,000	100,000	100,000	ครูนำความรู้ที่ได้มาพัฒนา ศพด.พต.ท่านา	บุคลากรทางการศึกษา ได้รับการพัฒนาความรู้ และได้รับประสบการณ์โดยตรง	กองการศึกษา



## 2. ยุทธศาสตร์การพัฒนาด้านคุณภาพชีวิต

## 2.2 แผนงานการศึกษา

ที่	โครงการ	วัตถุประสงค์	เป้าหมาย (ผลผลิตของโครงการ)	งบประมาณ					ตัวชี้วัด (KPI)	ผลที่คาดว่าจะได้รับ	หน่วยงาน ที่รับผิดชอบ
				2566 (บาท)	2567 (บาท)	2568 (บาท)	2569 (บาท)	2570 (บาท)			
25	โครงการหนุนย่อยเกษตรกรเพื่อเพียง	1. เพื่อให้ให้นักเรียนนำแนวทางการหลักปรัชญาเศรษฐกิจพอเพียงไปใช้ใน ชีวิตประจำวันได้ตามศักยภาพ  2. เพื่อสร้าง: ความภาคภูมิใจในคุณค่าของวัฒนธรรม ค่านิยมเอกลักษณ์ความเป็นไทยอยู่ร่วมกับผู้อื่นอย่างเอื้อเฟื้อเผื่อแผ่ รู้จักแบ่งปัน  3. เพื่อให้ให้นักเรียนมีวิถีปฏิบัติที่จัด อดออม รู้จักใช้วัสดุสิ่งของ ทรัพยากรอย่างพอเพียง  4. เพื่อให้ให้นักเรียนมีความตระหนักรู้ จิตสำนึกที่รับผิดชอบต่อสังคมสิ่งแวดล้อม	1. ครูทุกคนน้อมนำหลักปรัชญาเศรษฐกิจพอเพียงไปใช้ สอดแทรกในการจัด ประสบการณ์ให้กับนักเรียนทุก หน่วยการเรียนรู้  2. นักเรียนทุกคนมีความรู้ความ เข้าใจ การดำเนินชีวิตแบบ พอเพียง ชื่นพื้นฐานเหมาะสม ตามวัย	10,000 (บาท)	10,000 (บาท)	10,000 (บาท)	10,000 (บาท)	10,000 (บาท)	1. นักเรียน น้อมนำหลัก ปรัชญา เศรษฐกิจ พอเพียงไปใช้ ใน ชีวิตประจำวัน ได้ตาม ศักยภาพ เหมาะสมตาม วัย  2. นักเรียนมี วิถีปฏิบัติ รู้จักอดออม และใช้ ทรัพยากรที่มี ให้คุ้มค่า เกิด ประโยชน์ ประโยชน์	1. นักเรียนมีความรู้ความ เข้าใจ หลักปรัชญา เศรษฐกิจพอเพียงเต็ม ตามศักยภาพ  2. นักเรียนสามารถ นำไปใช้ในการสำรวจ ชีวิตประจำวันและเป็น พื้นฐานความประหยัด อด ออม การใช้วัสดุสิ่งของ ทรัพยากรอย่างพอเพียง	กอง การศึกษา ศูนย์พัฒนา เด็กเล็ก

2. ยุทธศาสตร์การพัฒนาด้านคุณภาพชีวิต

2.2 แผนงานการศึกษา

ที่	โครงการ	วัตถุประสงค์	เป้าหมาย (ผลผลิตของโครงการ)	งบประมาณ					ตัวชี้วัด (KPI)	ผลที่คาดว่าจะได้รับ	หน่วยงาน ที่รับผิดชอบ
				2566 (บาท)	2567 (บาท)	2568 (บาท)	2569 (บาท)	2570 (บาท)			
26	โครงการเฝ้าระวังและป้องกันโรคมือเท้าปากใน ศูนย์พัฒนาเด็กเล็กเทศบาลตำบลท่ากาน	1. เพื่อเฝ้าระวังป้องกันโรคมือเท้าปากใน ศพด.  2. เพื่อส่งเสริมให้เด็กได้เรียนรู้ขั้นตอนและวิธีการล้างมือที่สะอาด ถูกวิธี  3. เพื่อสนับสนุนกิจกรรมสร้างเสริมสุขภาพที่ดีให้แก่เด็กปฐมวัยใน ศพด.	1.เด็กปฐมวัยใน ศพด.ทต.ท่ากาน	10,000	10,000	10,000	10,000	10,000	จำนวนเด็กที่เข้าร่วมโครงการ	1.เด็กปฐมวัยมีความรู้ความเข้าใจในการสังเกตอาการการป้องกันและเฝ้าระวังโรคมือเท้าปาก  2.เด็กปฐมวัยรู้ถึงอันตรายจากโรค มือ เท้า ปาก และสามารถนำความรู้ที่ได้ไปประยุกต์ใช้ในกาเฝ้าระวังการป่วย	กองการศึกษา/ศูนย์พัฒนาเด็กเล็ก

## 2. ยุทธศาสตร์การพัฒนาด้านคุณภาพชีวิต

## 2.2 แผนงานการศึกษา

ที่	โครงการ	วัตถุประสงค์	เป้าหมาย (ผลผลิตของโครงการ)	งบประมาณ					ตัวชี้วัด (KPI)	ผลที่คาดว่าจะ จะได้รับ	หน่วยงาน ที่รับผิดชอบ
				2566 (บาท)	2567 (บาท)	2568 (บาท)	2569 (บาท)	2570 (บาท)			
27	โครงการให้ความรู้กับเด็กปฐมวัย เมื่ออยู่ในสถานการณ์เสี่ยงภัย	1. เพื่อให้เด็กได้เรียนรู้วิธีการเอาตัวรอดจากสถานการณ์เสี่ยงภัย 2. เพื่อให้เด็กได้เรียนรู้การเอาตัวรอดโดยวิธีการอย่างใดอย่างหนึ่ง	เด็กปฐมวัยในศูนย์พัฒนาเด็กเล็ก เทศบาลตำบลท่านา	10,000	10,000	10,000	10,000	10,000	จำนวนเด็กที่ เข้าร่วม โครงการ	1.เด็กสามารถช่วยเหลือ ตัวเองได้อย่างปลอดภัย 2. เด็กเรียนรู้วิธีการเอาตัว รอดอย่างใดอย่างหนึ่ง	กอง การศึกษา/ ศูนย์พัฒนา เด็กเล็ก
28	โครงการจ้างเหมาบริการบุคคล ธรรมดาเพื่อปฏิบัติงานและปฏิบัติ หน้าที่ในตำแหน่ง บรรณารักษ์	1. เพื่อผู้ปฏิบัติงานบรรณารักษ์ เกี่ยวกับบริการควบคุม จัดหา คัดเลือก ประเภทหนังสือพิมพ์ และสื่อ อิเล็กทรอนิกส์ ดูแลให้บริการแก่ ผู้ใช้ห้องสมุด และจัดกิจกรรมต่างๆ	การปฏิบัติงานด้านบรรณารักษ์ เกี่ยวกับบริการควบคุม จัดหา คัดเลือก ประเภทสื่อสิ่งพิมพ์ และสื่ออิเล็กทรอนิกส์ การดูแล และให้บริการแก่ผู้ใช้ห้องสมุด และจัดกิจกรรมต่างๆ เป็นไป อย่างมีประสิทธิภาพยิ่งขึ้น	138,000	138,000	138,000	138,000	138,000	ความสำเร็จ ของงานใน หน้าที่	การปฏิบัติงานด้าน บรรณารักษ์ เกี่ยวกับบริการ ควบคุม จัดหา คัดเลือก ประเภทสื่อสิ่งพิมพ์ และสื่ออิเล็กทรอนิกส์ การดูแลและให้บริการแก่ ผู้ใช้ห้องสมุด และการจัด กิจกรรมต่างๆ เป็นไป อย่างมีประสิทธิภาพมาก ยิ่งขึ้น	กอง การศึกษา
	รวม			3,525,200	3,525,200	3,525,200	3,525,200	3,525,200			

## 2. ยุทธศาสตร์การพัฒนาด้านคุณภาพชีวิต

## 2.3 แผนงานสาธารณสุข

ที่	โครงการ	วัตถุประสงค์	เป้าหมาย (ผลผลิตของโครงการ)	งบประมาณ						ตัวชี้วัด (KPI)	ผลที่คาดว่าจะ จะได้รับ	หน่วยงาน ที่รับผิดชอบ หลัก
				2566 (บาท)	2567 (บาท)	2568 (บาท)	2569 (บาท)	2570 (บาท)				
1	โครงการจ้างเหมาบุคลากรธรรมดา เพื่อทำหน้าที่ดูแลความสะอาด บริเวณต่างๆ ในเขตเทศบาล และตลาดนัด	-เพื่อจ้างเหมาดูแลความสะอาดบริเวณ ต่างๆในเขตเทศบาล/ริมถนน /ตลาดนัด	- บริเวณต่าง ๆ ในเขตเทศบาล และตลาดนัด	218,400	218,400	218,400	218,400	218,400	2570 (บาท)	ความสะอาดในเขต เทศบาล	กอง สาธารณสุขฯ	
2	โครงการจ้างเหมาบริการบุคคล ธรรมดาเพื่อปฏิบัติงานที่ในตำแหน่ง คนงานกวาดขยะ จำนวน 1 อัตรา	เพื่อปฏิบัติงานกวาดขยะ และ ปฏิบัติงานที่ต้องใช้แรงงาน และปฏิบัติงานที่ได้รับมอบหมาย	การปฏิบัติงานกวาดขยะและ การปฏิบัติงานที่ต้องใช้แรงงาน ทั่วไปและการปฏิบัติงานอื่น ๆ มีประสิทธิภาพยิ่งขึ้น	109,200	109,200	109,200	109,200	109,200	ความสะอาด เรียบร้อย	มีความสะอาดเรียบร้อย และครอบคลุม	กอง สาธารณสุขฯ	
3	โครงการควบคุมและป้องกัน โรคที่เป็นปัญหาชุมชน	-เพื่อเป็นการควบคุมและป้องกัน โรคต่างๆ ที่จะเป็นปัญหาชุมชน เช่น โรคไข้เลือดออก โรคไวรัสโคโรนา 2019 ในเขตเทศบาลตำบลท่ากาน ฯลฯ	-ควบคุมและป้องกันโรคไข้เลือด- ออก โรคแลปโตสไปโรซิส โรคไข้หวัดนก โรคไวรัสโคโรนา 2019 และโรคอื่นๆ ที่เป็นปัญหาชุมชน และกิจกรรมอื่นๆ ที่เกี่ยวข้อง	500,000	500,000	500,000	500,000	500,000	จำนวนครั้ง ที่ได้ดำเนินการ	- ประชาชนได้รับการดูแล เอาใจใส่ในการดำเนินการ ควบคุมและป้องกันโรค ติดต่ออันอาจเป็นปัญหา ชุมชน	กอง สาธารณสุข	
4	โครงการพัฒนาศักยภาพชุมชนผู้ ประกอบการร้านอาหาร/แผงลอย และงานคุ้มครองผู้บริโภค	-เพื่อให้ร้านอาหารในเขตฯ ดำเนินการจำหน่าย สินค้าและอาหารด้วยความปลอดภัย ต่อผู้บริโภคและได้มาตรฐาน CFGT - เพื่อให้ผู้บริโภคได้รับความปลอดภัย จากการใช้สินค้าและบริการ	-จัดประชุมคณะกรรมการ อบรมผู้สัมผัสอาหารตรวจ ประเมินร้านอาหาร/แผงลอย ศึกษาดูงานชมรมผู้ประกอบการ	50,000	50,000	50,000	50,000	50,000	จำนวนครั้ง การจัด ประชุม/ อบรม	ร้านอาหารในเขต/ แผงลอย มีความรู้ใน การดำเนินงานกิจการให้ มีคุณภาพและมาตรฐาน	กอง สาธารณสุข	

## 2. ยุทธศาสตร์การพัฒนาด้านคุณภาพชีวิต

## 2.3 แผนงานสาธารณสุข

ที่	โครงการ	วัตถุประสงค์	เป้าหมาย (ผลผลิตของโครงการ)	งบประมาณ						ตัวชี้วัด (KPI)	ผลที่คาดว่าจะได้รับ	หน่วยงาน ที่รับผิดชอบหลัก
				2566 (บาท)	2567 (บาท)	2568 (บาท)	2569 (บาท)	2570 (บาท)				
5	โครงการสร้างการมีส่วนร่วมของเครือข่ายในการเฝ้าระวังป้องกันควบคุมโรคติดต่อและภัยสุขภาพ	เพื่อส่งเสริมการมีส่วนร่วมของภาคีเครือข่ายในการเฝ้าระวัง ป้องกันควบคุมโรคติดต่อและภัยสุขภาพ	อบรมให้ความรู้ และร่วมกันป้องกันควบคุมโรคติดต่อและภัยสุขภาพ	10,000	10,000	10,000	10,000	10,000	จำนวนผู้เข้าร่วมอบรม	โรคที่เป็นปัญหาในพื้นที่ลดลง ประชาชนมีส่วนร่วมในการป้องกันโรค	กองสาธารณสุข	
6	โครงการป้องกันควบคุมโรคไข้เลือดออก	เพื่อลดอัตราป่วยและตายด้วยโรคไข้เลือดออก เพื่อลดความรุนแรงของลูกน้ำยุงลายและยุงลายพาหะนำเชื้อโรคไข้เลือดออก เพื่อควบคุมการระบาดของโรคไข้เลือดออกอย่างมีประสิทธิภาพ เพื่อพัฒนาศักยภาพบุคลากรในการดำเนินงานป้องกันควบคุมโรคไข้เลือดออก	พื้นที่เทศบาลทวน/ กำหนดมาตรการควบคุมโรค วิเคราะห์พื้นที่เสี่ยง สุ่มประเมินลูกน้ำยุงลาย กำหนดสัปดาห์รณรงค์ Big cleaning ติดตามประเมินความรู้ อสม. แกนนำ ชุมชน นักเรียน	60,000	60,000	60,000	60,000	60,000	จำนวนผู้เป็นไข้เลือดออกลดลง	มีการดำเนินงานป้องกันและควบคุมโรคไข้เลือดออกได้ตามมาตรการควบคุมโรค อัตราป่วยและอัตราตายด้วยโรคไข้เลือดออกลดลง ไม่เกินเป้าหมายที่กำหนด ความสุขุมของลูกน้ำยุงลาย ไม่เกินเป้าหมายที่กำหนด ผู้ป่วยโรคไข้เลือดออก Generation ที่ 2 ในพื้นที่เกิดโรคลดลง	กองสาธารณสุข	

2. ยุทธศาสตร์การพัฒนาด้านคุณภาพชีวิต  
2.3 แผนงานสาธารณสุข

ที่	โครงการ	วัตถุประสงค์	เป้าหมาย (ผลผลิตของโครงการ)	งบประมาณ					ตัวชี้วัด (KPI)	ผลที่คาดว่าจะได้รับ	หน่วยงาน ที่รับผิดชอบ หลัก
				2566 (บาท)	2567 (บาท)	2568 (บาท)	2569 (บาท)	2570 (บาท)			
7	โครงการจัดประชุมภาคีเครือข่ายภาคประชาชน ทั้งภาครัฐและเอกชน	เป็นการประชุมเพื่อสนับสนุนและเปิดโอกาสให้กลุ่มองค์กรชุมชน ประชาชน เครือข่ายภาคต่าง ๆ ทั้งภาครัฐและภาคเอกชนได้แสดงศักยภาพ	การประชุมกรรมการชุมชน อาสาสมัครสาธารณสุข กลุ่มผู้สูงอายุ กลุ่มสตรี กลุ่มพ่อค้าแม่ค้า และภาคีเครือข่ายภาคประชาชนกลุ่มต่าง ๆ รวมถึงการจัดประชุมชี้แจงประชาชนในเขตพื้นที่เทศบาลตำบล พานา	100,000	100,000	100,000	100,000	100,000	จำนวนกลุ่มเป้าหมายของโครงการที่จัดกิจกรรม	ทำให้เกิดความเข้าใจที่ดีต่อกันระหว่างเทศบาลกับประชาชนทุกกลุ่ม และสามารถสร้างการมีส่วนร่วมและความเข้มแข็งภาคประชาชน	กองสาธารณสุข
8	โครงการจ้างเหมาบุคคลธรรมดา เพื่อปฏิบัติงานและปฏิบัติหน้าที่ในตำแหน่งคนงานทั่วไป	- เพื่อปฏิบัติงานในกองสาธารณสุข	- จ้างเหมาบุคคลในตำแหน่งคนงานทั่วไป จำนวน 1 คน	96,000	96,000	96,000	96,000	96,000	ประสิทธิภาพและผลการทำงาน	การบริหารงานในอ้อมมีประสิทธิภาพมากขึ้น	กองสาธารณสุข
9	โครงการจ้างเหมาบริการบุคคลธรรมดา เพื่อปฏิบัติหน้าที่ซึ่งรถยนต์	เพื่อจ้างเหมาบุคคลธรรมดาทำหน้าที่ซึ่งรถยนต์	จ้างเหมาบริการบุคคลธรรมดาเพื่อปฏิบัติหน้าที่ซึ่งรถยนต์จำนวน 1 อัตรา	109,200	109,200	109,200	109,200	109,200	ประสิทธิภาพในการปฏิบัติงาน	เพื่อสร้างความปลอดภัยและสะดวกในการเดินทางติดต่อราชการต่าง ๆ	กองสาธารณสุข
10	โครงการอาสาสมัครบริการท้องถิ่น เพื่อดูแลผู้สูงอายุที่มีภาวะพึ่งพิง	1.เพื่ออบรมอาสาสมัครบริการท้องถิ่น 2.สนับสนุนค่าตอบแทนให้แก่อาสาสมัครบริการท้องถิ่นที่ระบือกำหนด	1.ฝึกอบรมอาสาสมัครบริการท้องถิ่นเพื่อดูแลผู้สูงอายุที่มีภาวะพึ่งพิง 2.จ่ายค่าตอบแทนให้แก่อาสาสมัครบริการท้องถิ่นตามระเบียบฯ	200,000	200,000	200,000	200,000	200,000	อาสาสมัครบริการท้องถิ่นได้รับการฝึกอบรมตามหลักสูตรและได้รับค่าตอบแทนตามระเบียบ	มีอาสาสมัครบริการท้องถิ่นตามที่กำหนดและสามารถปฏิบัติหน้าที่ดูแลผู้สูงอายุที่มีภาวะพึ่งพิงได้	กองสาธารณสุขฯ
	รวม			1,452,800	1,452,800	1,452,800	1,452,800	1,452,800			

2. ยุทธศาสตร์การพัฒนาด้านคุณภาพชีวิต

2.4 แผนงานสร้างความเข้มแข็งของชุมชน

ที่	โครงการ	วัตถุประสงค์	เป้าหมาย (ผลผลิตของโครงการ)	งบประมาณ						ตัวชี้วัด (KPI)	ผลที่คาดว่าจะได้รับ	หน่วยงาน ที่รับผิดชอบหลัก
				2566 (บาท)	2567 (บาท)	2568 (บาท)	2569 (บาท)	2570 (บาท)				
1	โครงการจัดงานวันผู้สูงอายุและวันครอบครัว	- เพื่อสร้างความสัมพันธ์ระหว่างผู้สูงอายุและสมาชิกในครอบครัว - เพื่อสร้างความเข้มแข็งของสถาบันในครอบครัว - เพื่อส่งเสริมให้ผู้สูงอายุมีสุขภาพจิตที่ดี	- ผู้สูงอายุ จำนวน 200 คน และสมาชิกในครอบครัวในเขตเทศบาลตำบลท่านา	60,000	60,000	60,000	60,000	60,000	จำนวนผู้สูงอายุเข้าร่วม 200 คน	- ผู้สูงอายุและสมาชิกมีความสัมพันธ์ที่ดีต่อกัน - สถาบันครอบครัวมีความเข้มแข็ง - ผู้สูงอายุมีสุขภาพจิตที่ดี	สำนักปลัดพัฒนาชุมชน	
2	โครงการพัฒนาศูนย์ส่งเสริมสร้าง ความเข้มแข็งของครอบครัว	- เพื่อให้สตรีและครอบครัวเข้าใจปัญหาที่เกิดขึ้นในครอบครัว - เพื่อครอบครัวเข้าใจในทุกๆ สุขของครอบครัวและบทบาทของสตรี	- กลุ่มครอบครัวทั่วไปในชุมชนเทศบาลตำบลท่านา	60,000	60,000	60,000	60,000	ร้อยละ 90 ของประชาชนมีความพึงพอใจ	- ครอบครัวรู้ถึงปัญหาที่เกิดขึ้นในครัวและสตรี - ครอบครัวได้เข้าใจถึงทุกสุขของสตรีและครอบครัว	สำนักปลัดพัฒนาชุมชน		
3	เงินอุดหนุนเพื่อกิจกรรมการป้องกันยาเสพติดให้กับศูนย์ป้องกันยาเสพติดฯ อำเภอพะเยา	- เพื่อจัดหาอุปกรณ์เพื่อตรวจสารเสพติด - เพื่อสนับสนุนกิจกรรมเกี่ยวกับการป้องกันปัญหาเสพติด	ตามโครงการ/กิจกรรมของศูนย์ป้องกันยาเสพติดอำเภอพะเยา	20,000	20,000	20,000	20,000	จำนวนครั้งตามอำเภอละบ่งกำหนด	ประชาชนมีความปลอดภัยจากปัญหาเสพติด	สำนักปลัดพัฒนาชุมชน (สนับสนุน อบ.พะเยา)		
4	โครงการรณรงค์ต่อต้านป้องกันภัยยาเสพติดของเทศบาลฯ อำเภอจังหวัดเพื่อต่อต้านการแก้ไข ปัญหาเสพติด	- เพื่อส่งเสริมงบประมาณและพัฒนายาวชนให้ห่างไกลยาเสพติด - เพื่อแก้ไขปัญหายาเสพติดร่วมกับหน่วยงานและองค์กรต่าง ๆ	ดำเนินการร่วมกับหน่วยงานอำเภอ จังหวัดและหน่วยงานอื่น ๆ	50,000	50,000	50,000	50,000	จำนวนครั้งที่เข้าร่วมการรณรงค์	สร้างความสัมพันธ์และความเป็นกันเอง เข้าใจอันดีและเป็นการป้องกันป้องกันแก้ไขปัญหายาเสพติด	สำนักปลัดพัฒนาชุมชน		

2. ยุทธศาสตร์การพัฒนาด้านคุณภาพชีวิต  
2.4 แผนงานสร้างความเข้มแข็งของชุมชน

ที่	โครงการ	วัตถุประสงค์	เป้าหมาย (ผลผลิตของโครงการ)	งบประมาณ						ตัวชี้วัด (KPI)	ผลที่คาดว่าจะได้รับ	หน่วยงาน ที่รับผิดชอบ
				2566 (บาท)	2567 (บาท)	2568 (บาท)	2569 (บาท)	2570 (บาท)				
5	โครงการฝึกอบรม พัฒนาศักยภาพ และทัศนศึกษาดูงานคณะกรรมการชุมชน และภาคีเครือข่าย เพื่อเชื่อมความสัมพันธ์ชุมชนเทศบาลตำบล พานา	1. เพื่อจัดฝึกอบรมสัมมนา/ทัศนศึกษาดูงานคณะกรรมการชุมชน 2. เพื่อพัฒนาศักยภาพชุมชนมากขึ้น 3. เพื่อสร้างขวัญและกำลังใจในการปฏิบัติงานของภาคประชาชน 4. เพื่อให้พนักงานเทศบาล สมาชิกสภาเทศบาล คณะกรรมการชุมชน ได้มีโอกาสพบปะ ดำเนินกิจกรรมร่วมกัน	- พนักงานเทศบาล พนักงานจ้าง สมาชิกสภาเทศบาล คณะกรรมการชุมชน และภาคีเครือข่ายภาคประชาชน	300,000	300,000	300,000	300,000	300,000	2570 (บาท)	จำนวน กลุ่มเป้าหมาย ของโครงการ เข้าร่วม	- คณะกรรมการชุมชน ได้รับความรู้ความเข้าใจ ในการพัฒนาชุมชน - สร้างความสามัคคี	สำนักปลัด งานพัฒนา ชุมชน
	รวม			490,000	490,000	490,000	490,000	490,000				



## 2. ยุทธศาสตร์การพัฒนาด้านคุณภาพชีวิต

## 2.5 แผนงานศาสนาวัฒนธรรมและนันทนาการ

ที่	โครงการ	วัตถุประสงค์	เป้าหมาย (ผลผลิตของโครงการ)	งบประมาณ					ตัวชี้วัด (KPI)	ผลที่คาดว่าจะได้รับ	หน่วยงาน รับผิดชอบ
				2566 (บาท)	2567 (บาท)	2568 (บาท)	2569 (บาท)	2570 (บาท)			
1	โครงการจัดกิจกรรมวันสารทเดือนสิบ	-เพื่อสืบสานวัฒนธรรมท้องถิ่น -เพื่อให้ประชาชนได้ร่วมกิจกรรมอันดีของท้องถิ่น	-ประชาชนในเขตเทศบาลเข้าร่วมกิจกรรมวันสารทเดือนสิบ -จัดทำกระดาษเพื่อสนับสนุนกิจกรรม	100,000	100,000	100,000	100,000	100,000	ร้อยละ 80 ของประชาชนมีความพึงพอใจ	-ประชาชนในเขตเทศบาลและบริเวณใกล้เคียงได้ร่วมกิจกรรมวันสารทเดือนสิบ	กองการศึกษา
2	โครงการจัดกิจกรรมวันขึ้นปีใหม่	-เพื่อส่งเสริมให้ประชาชนร่วมกิจกรรมวันขึ้นปีใหม่สร้างความสัมพันธ์อันดีต่อกัน	จัดกิจกรรม กลุ่มภาคและประชาชน ในเขตเทศบาลและบริเวณใกล้เคียงเข้าร่วม	30,000	30,000	30,000	30,000	ร้อยละ 90 ของประชาชนมีความพึงพอใจ	ประชาชนและเทศบาลเกิดการสร้างควมสัมพันธ์อันดีต่อกัน	กองการศึกษา	
3	โครงการจัดงานวันเด็กแห่งชาติ	-เพื่อส่งเสริมให้เด็กและเยาวชนมีความกล้าแสดงออก -เพื่อให้เด็กและเยาวชนได้ร่วมกิจกรรมสร้างความสัมพันธ์อันดีต่อกัน	-เด็กและเยาวชนในเขตพื้นที่เทศบาลตำบลท่ากานา	100,000	100,000	100,000	100,000	ร้อยละ 90 ของเด็กมีความพึงพอใจ	-เยาวชนได้รับการพัฒนาทางด้านต่างๆและมีส่วนร่วมในการทำกิจกรรมอย่างจริงจัง	กองการศึกษา	
4	โครงการสืบสานประเพณีสงกรานต์	-เพื่ออนุรักษ์ประเพณีที่อยู่คู่กับท้องถิ่น -เพื่อเป็นศิริมงคลในการเริ่มต้นปีใหม่	-ประชาชนในเขตเทศบาลตำบลท่ากานา	50,000	50,000	50,000	50,000	ร้อยละ 90 ของประชาชนมีความพึงพอใจ	ประชาชนได้ร่วมกิจกรรมสืบสานประเพณีอันดีงาม	กองการศึกษา	
5	โครงการสืบสานประเพณีวันเข้าพรรษา	-เพื่อร่วมสืบทอดประเพณีการแห่เทียนพรรษา	-ประชาชนหน่วยงานต่างๆ ในเขตเทศบาลและใกล้เคียง	50,000	50,000	50,000	50,000	ร้อยละ 90 ของประชาชนมีความพึงพอใจ	-ประชาชน หน่วยงานได้ร่วมกันแห่เทียนพรรษา	กองการศึกษา	

2. ยุทธศาสตร์การพัฒนาด้านคุณภาพชีวิต  
2.5 แผนงานศาสนาวัฒนธรรมและนันทนาการ

ที่	โครงการ	วัตถุประสงค์	เป้าหมาย (ผลผลิตของโครงการ)	งบประมาณ					ตัวชี้วัด (KPI)	ผลที่คาดว่าจะได้รับ	หน่วยงาน รับผิดชอบ
				2566 (บาท)	2567 (บาท)	2568 (บาท)	2569 (บาท)	2570 (บาท)			
6	โครงการสืบสานประเพณีวันลอยกระทง	-เพื่อส่งเสริมให้ประชาชนมีส่วนร่วมในกิจกรรมวันลอยกระทง -เพื่อเป็นการอนุรักษ์ วัฒนธรรม ประเพณีของไทย	ประชาชนในเขตเทศบาล ตำบลท่าบ่อ	100,000	100,000	100,000	100,000	100,000	ร้อยละ 80 ของประชาชน มีความพึงพอใจ	-ประชาชนเข้าร่วมงาน ประเพณีวันลอยกระทงและมีส่วนร่วมในการอนุรักษ์ ประเพณีไทย	กอง การศึกษา
7	โครงการแข่งขันกีฬาเทศบาลตำบลท่าบ่อ	-เพื่อส่งเสริมให้ประชาชนมีส่วนร่วมใน การทำกิจกรรมการแข่งขันกีฬาและออก กำลังกายร่วมกัน -จัดการแข่งขันกีฬาฟุตบอล -ส่งเสริมสนับสนุนเข้าร่วมการแข่งขันของหน่วยราชการต่างๆ	กิจกรรมการแข่งขันกีฬา ประจำปี มีผู้เข้าร่วมโครงการ จากประชาชน และชุมชนใกล้เคียง	300,000	300,000	300,000	300,000	300,000	จำนวนของ กลุ่มเป้าหมาย ที่เข้าร่วม โครงการ	ผู้เข้าร่วมโครงการ เกิดความพึงพอใจ และมีส่วนร่วมใน การแข่งขันกีฬา	กอง การศึกษา
8	โครงการจัดกิจกรรมเนื่องในโอกาสวันสำคัญต่างๆ ของ ศพต. โอกาสวันสำคัญต่างๆ ของ ศพต.	1. เพื่อให้เด็กเล็กได้รู้ถึงวันสำคัญ ทางศาสนา 2. เพื่อกล่อมเกล่าจิตใจของเด็กเล็ก ให้มีความอ่อนโยน	จัดงานวันสำคัญทางศาสนา ได้แก่ วันเข้าพรรษา วันมาฆบูชา วันวิสาขบูชา วันอาสาฬหบูชา	10,000	10,000	10,000	10,000	10,000	เด็กนักเรียน ในศูนย์ ได้เข้าร่วม โครงการ	เด็กจะได้รับการพัฒนา ศักยภาพและสมรรถนะ ได้รับการพัฒนาอย่างสร้างสรรค์	กองการศึกษา
9	โครงการวัด ประชารัฐ สร้างสุข	เพื่อให้วัดเป็นศูนย์กลางในการ แสวงบุญกิจกรรม 5 ส ไปสู่ประชาชน และเพื่อให้วัดเป็นศูนย์รวมจิตใจคน ในชุมชน	ทำให้พื้นที่วัด สะอาด มีความ เป็นระเบียบเรียบร้อย และมี มาตรฐานกำกับภาวใช้งานพื้นที่ โดยทุกคนมีส่วนร่วมในการจัดการ	10,000	10,000	10,000	10,000	10,000	จำนวนครั้งที่ จัดกิจกรรม	ทำให้วัดมีสภาพภูมิทัศน์ที่ สะอาด และคนในชุมชนมี การหลอมรวมใจกันทำให้ เกิดความรักความสามัคคี	กอง การศึกษา

2. ยุทธศาสตร์การพัฒนาด้านคุณภาพชีวิต

2.5 แผนงานศาสนาวัฒนธรรมและนันทนาการ

ที่	โครงการ	วัตถุประสงค์	เป้าหมาย (ผลผลิตของโครงการ)	งบประมาณ						ตัวชี้วัด (KPI)	ผลที่คาดว่าจะได้รับ	หน่วยงาน รับผิดชอบ หลัก
				2566 (บาท)	2567 (บาท)	2568 (บาท)	2569 (บาท)	2570 (บาท)				
10	โครงการสนามเด็กเล่นสร้างปัญญา พัฒนามนุษย์วัยพอเพียง	1. เพื่อให้เด็กและเยาวชนมีสถานที่ เล่นแบบธรรมชาติ และปรับปรุงภูมิทัศน์ให้ร่มรื่น 2. เพื่อการมีส่วนร่วมอย่างสร้างสรรค์ ระหว่าง บ้าน วัด โรงเรียนและชุมชน	เด็กและเยาวชนในเขตพื้นที่ เทศบาลตำบลท่ากานา	30,000	30,000	30,000	30,000	30,000	30,000	สนามเด็กเล่น 1 สนาม	เด็กจะได้รับบริการพัฒนา ศักยภาพและสมองได้รับ การพัฒนาอย่างสร้างสรรค์	กอง การศึกษา
	รวม			780,000	780,000	780,000	780,000	780,000	780,000			

2. ยุทธศาสตร์การพัฒนาด้านคุณภาพชีวิต

2.6 แผนงานงบกลาง

ที่	โครงการ	วัตถุประสงค์	เป้าหมาย (ผลผลิตของโครงการ)	งบประมาณ						ตัวชี้วัด (KPI)	ผลที่คาดว่าจะได้รับ	หน่วยงาน ที่รับผิดชอบ หลัก
				2566 (บาท)	2562 (บาท)	2563 (บาท)	2564 (บาท)	2565 (บาท)				
1	โครงการสมทบกองทุนหลักประกันสุขภาพ	- เพื่อพัฒนาคุณภาพชีวิตของคนในท้องถิ่น - สร้างหลักประกันสุขภาพให้กับประชาชน	- ประชาชนในเขตเทศบาล ตำบลท่านา	60,000	60,000	60,000	60,000	60,000	ร้อยละ 90 ของประชาชน มีความพึงพอใจ	- ประชาชนในเขตเทศบาล มีคุณภาพชีวิตที่ดี	กอง สาธารณสุข	
2	โครงการจ่ายเบี้ยผู้สูงอายุและผู้พิการ/ผู้ประเอตส์	เพื่อจ่ายเบี้ยผู้สูงอายุและผู้พิการ/ผู้ประเอตส์	- ผู้สูงอายุในเขตเทศบาล - ผู้พิการในเขตเทศบาล - ผู้ป่วยเอตส์	2,000,000	2,000,000	2,000,000	2,000,000	2,000,000	ร้อยละ 100 ของผู้สูงอายุ และผู้พิการ	เพื่อส่งเสริมให้ผู้สูงอายุ/ ผู้พิการมีรายได้ที่เพิ่ม ขึ้น	สำนักปลัด พัฒนาชุมชน	
3	โครงการสมทบกองทุนสวัสดิการชุมชนเทศบาลตำบลท่านา	- เพื่อจัดสรรสวัสดิการสำหรับสมาชิกในชุมชนเขตเทศบาลตำบลท่านา - เพื่อส่งเสริมและพัฒนากิจกรรมร่วมกันของแกนนำและสมาชิก - สร้างความสัมพันธ์ระหว่างสมาชิกในชุมชนเชื่อมโยงกลุ่มองค์กรทั้งภายในและภายนอกชุมชน	- ประชาชนกลุ่มเป้าหมายผู้ ด้อยโอกาสที่ประสบปัญหาทาง สังคมในชุมชนทุกประเภท ได้แก่ เด็ก เยาวชน สตรี คน พิการ ผู้สูงอายุ และครอบครัว ได้รับผลประโยชน์ร่วมกัน	100,000	100,000	100,000	100,000	100,000	ร้อยละ 90 ของประชาชน มีความพึงพอใจ	- ได้รับการส่งเสริมด้าน บริการสวัสดิการสังคม อย่างอย่างเป็นองค์รวมและ มีมาตรฐานที่เหมาะสม - เกิดการบูรณาการจัด สวัสดิการทางสังคมใน ระดับพื้นที่ที่มีคุณภาพ	สำนักปลัด พัฒนาชุมชน	
	รวม			2,160,000	2,160,000	2,160,000	2,160,000	2,160,000				

รายละเอียดโครงการพัฒนา

แผนพัฒนาท้องถิ่น (พ.ศ.2566-2570)

เทศบาลตำบลท่ามา อำเภอปะงัง จังหวัดพังงา

ก. ยุทธศาสตร์จังหวัดที่ 4 : ยุทธศาสตร์ที่ 2 สร้างเสริมระบบการบริการจัดการ ด้านเกษตรอย่างเป็นระบบและยั่งยืน

: ยุทธศาสตร์ที่ 4 ยกระดับคุณภาพชีวิตที่ดี ความมั่นคงปลอดภัย เพื่อสร้างสังคมมั่นคงน่าอยู่

ข. ยุทธศาสตร์การพัฒนาของ อปท. ในเขตจังหวัด : ยุทธศาสตร์ที่ 2 พัฒนากิจกรรมยั่งยืน บนพื้นฐานความปลอดภัย

ยุทธศาสตร์ที่ 3 พัฒนาคุณภาพชีวิต การศึกษา กีฬาและสิ่งแวดลอม

3. ยุทธศาสตร์การพัฒนาด้านเศรษฐกิจ

3.1 แผนงานสร้างความเข้มแข็งของชุมชน

ที่	โครงการ	วัตถุประสงค์	เป้าหมาย (ผลผลิตของโครงการ)	งบประมาณ				ตัวชี้วัด (KPI)	ผลที่คาดว่าจะได้รับ	หน่วยงาน รับผิดชอบหลัก
				2566 (บาท)	2567 (บาท)	2568 (บาท)	2570 (บาท)			
1	โครงการศูนย์เรียนรู้เศรษฐกิจพอเพียงชุมชน	1. เพื่อสร้างศูนย์เรียนรู้เศรษฐกิจพอเพียงฯ 2. เพื่อให้มีแปลงสาธิตเพื่อการเกษตรประมง และปศุสัตว์ 3. กั้นบริเวณพื้นที่โดยใช้ราวคานาม	1. มีสถานที่จัดทำศูนย์เรียนรู้ 2. มีการจัดกิจกรรมภายในศูนย์ฯ ตามหลักปรัชญาเศรษฐกิจพอเพียง	800,000	800,000	800,000	800,000	ศูนย์การเรียนรู้ 1 แห่ง	1. มีศูนย์เรียนรู้เศรษฐกิจพอเพียงชุมชน 2. มีการสาธิตเกี่ยวกับการเกษตรหลากหลายรูปแบบ 3. รอบบริเวณศูนย์ฯ มีความปลอดภัยจากบุคคลภายนอก	สำนักงาน รับผิดชอบหลัก  งานพัฒนา ชุมชน

3. ยุทธศาสตร์การพัฒนาด้านเศรษฐกิจ  
3.1 แผนงานสร้างความเข้มแข็งของชุมชน

ที่	โครงการ	วัตถุประสงค์	เป้าหมาย (ผลผลิตของโครงการ)	งบประมาณ						ตัวชี้วัด (KPI)	ผลที่คาดว่าจะได้รับ	หน่วยงาน รับผิดชอบหลัก
				2566 (บาท)	2567 (บาท)	2568 (บาท)	2569 (บาท)	2570 (บาท)				
2	โครงการฝึกอบรมและส่งเสริมอาชีพให้กับประชาชนในเขตพื้นที่เทศบาลตำบลท่านา	- สร้างความรู้ในการประกอบอาชีพต่าง ๆ ให้กับประชาชน - สร้างงาน สร้างอาชีพให้แก่ประชาชนเข้าร่วมโครงการ	- ประชาชนทั่วไปที่สนใจเข้าร่วมโครงการ	100,000	100,000	100,000	100,000	2570 (บาท)	จำนวนประชาชนที่เข้าร่วม	- ได้รับการส่งเสริม ให้มีความรู้ในการประกอบอาชีพ - สร้างงานสร้างอาชีพให้ผู้ใช้เข้าร่วมโครงการ	สำนักปลัด งานพัฒนาชุมชน	
	รวม			900,000	900,000	900,000	900,000	900,000				

## รายละเอียดโครงการพัฒนา

## แผนพัฒนาท้องถิ่น (พ.ศ.2566-2570)

## เทศบาลตำบลท่ากาน อำเภอกระบอง จังหวัดพังงา

ก. ยุทธศาสตร์จังหวัดที่ 4 : ยุทธศาสตร์ที่ 3 สร้างเสริมระบบการจัดการทรัพยากรธรรมชาติและสิ่งแวดล้อมให้มีประสิทธิภาพและสมดุล  
: ยุทธศาสตร์ที่ 4 ยกระดับคุณภาพชีวิตที่ดี ความมั่นคงปลอดภัย เพื่อสร้างสังคมให้มั่นคงก้าวหน้าอยู่

ข. ยุทธศาสตร์การพัฒนาของ อบท. ในเขตจังหวัด ยุทธศาสตร์ที่ 1 การพัฒนาการท่องเที่ยวเชิงนิเวศและเชิงประวัติศาสตร์

ยุทธศาสตร์ที่ 3 พัฒนาคุณภาพชีวิตอย่างทั่วถึงและเป็นธรรม

4. ยุทธศาสตร์การพัฒนาด้านทรัพยากรธรรมชาติและสิ่งแวดล้อม

## 4.1 แผนงานสาธารณสุข

ที่	โครงการ	วัตถุประสงค์	เป้าหมาย (ผลผลิตของโครงการ)	งบประมาณ					ผลที่คาดว่าจะได้รับ	หน่วยงานรับผิดชอบหลัก	
				2566 (บาท)	2567 (บาท)	2568 (บาท)	2569 (บาท)	2570 (บาท)			
1	โครงการคัดแยกขยะ/ระบบคัดแยกขยะ	-ส่งเสริมให้ประชาชนรู้จักคัดแยกขยะ -จัดตั้งธนาคารขยะ	-ดำเนินโครงการคัดแยกขยะในพื้นที่ ทต.ท่ากาน -ก่อสร้างระบบคัดแยกขยะ -อุดหนุนกลุ่มคัดแยกขยะเทศบาลตำบลท่ากาน -จัดซื้อถังหมักก๊าซชีวภาพจากขยะอินทรีย์ พร้อมติดตั้ง	60,000	60,000	60,000	60,000	60,000	จำนวนครั้งที่ได้ดำเนินการ	เขตเทศบาลมีความสะอาด เรียบร้อย	กองสาธารณสุข

## 4. ยุทธศาสตร์การพัฒนาด้านทรัพยากรธรรมชาติและสิ่งแวดล้อม

## 4.1 แผนงานสาธารณสุข

ที่	โครงการ	วัตถุประสงค์	เป้าหมาย (ผลผลิตของโครงการ)	งบประมาณ					ตัวชี้วัด (KPI)	ผลที่คาดว่าจะได้รับ	หน่วยงาน รับผิดชอบ หลัก
				2566 (บาท)	2567 (บาท)	2568 (บาท)	2569 (บาท)	2570 (บาท)			
2	โครงการจ้างเหมาบริการบุคคลธรรมดาเพื่อปฏิบัติงานและปฏิบัติงานหน้าพื้นที่ในตำแหน่ง ผู้ช่วยนักวิชาการสิ่งแวดล้อม	เพื่อให้การจัดกิจกรรมถูกต้องตามหลักวิชาการเพื่อดำเนินงานโครงการคัดแยกขยะเพื่อจัดตั้งธนาคารขยะ	ปริมาณขยะลดลงและ งบประมาณในการกำจัดขยะลดลงประชาชนรู้จักการคัดแยกขยะมีการจัดตั้งธนาคารขยะ	168,000	168,000	168,000	168,000	168,000	ความสำเร็จของงานในหน้าที่	ปริมาณขยะลดลงและงบประมาณในการกำจัดขยะลดลง ประชาชนรู้จักการคัดแยกขยะมีการจัดตั้งธนาคารขยะ	กองสาธารณสุข
3	โครงการจ้างเหมาบริการบุคคลธรรมดาเพื่อปฏิบัติงานที่ เก็บขยะในเขตเทศบาล (ประจำรถเก็บขยะ) จำนวน 3 คัน	เพื่อจ้างเหมาบุคคลธรรมดาเก็บขยะในเขตเทศบาล(ประจำรถเก็บขยะ)	ความสะอาด ในเขตเทศบาลตำบลท่ามา	330,000	330,000	330,000	330,000	330,000	ขยะได้รับการจัดเก็บทุกวัน	ประชาชนในเขตเทศบาลมีคุณภาพชีวิตที่ดีขึ้น - เขตเทศบาลมีความสะอาด	กองสาธารณสุข
4	โครงการจัดตั้งจุดรวบรวมขยะอันตรายชุมชน	เพื่อแยกขยะอันตรายออกจากขยะทั่วไป	จัดตั้งจุดรวบรวมขยะอันตรายชุมชน จำนวนประมาณ 1 จุด	100,000	100,000	100,000	100,000	100,000	ตั้งจุดรวบรวมขยะอันตราย จำนวน 1 จุด	มีการแยกขยะอันตราย ออกจากขยะทั่วไป	กองสาธารณสุข
5	โครงการจัดทำป้ายประชาสัมพันธ์เกี่ยวกับงานสาธารณสุขและสิ่งแวดล้อม	เพื่อเป็นการกระตุ้นเสริมสร้างจิตสำนึกและความรับผิดชอบของประชาชน	ป้ายเหล็กประชาสัมพันธ์ขนาดใหญ่ น้อยกว่า 1.2*2.4 เมตร จำนวน 2 ป้าย (รายละเอียดตามเทศบาลกำหนด)	0	0	50,000	50,000	50,000	ป้ายประชาสัมพันธ์ ประมาณ 2 ป้าย	มีป้ายประชาสัมพันธ์ของงานสาธารณสุข และสิ่งแวดล้อมบริเวณที่กำหนดในเขตเทศบาล	กองสาธารณสุข
6	โครงการปรับปรุงภูมิทัศน์หน้าตาเจ็ด	เพื่อใช้ให้ประชาชนได้มีสถานที่พักผ่อนและใช้ออกกำลังกาย	ปรับปรุงภูมิทัศน์หน้าตาเจ็ดปลูกต้นไม้ ดอกไม้ ฯลฯ	1,000,000	1,000,000	1,000,000	1,000,000	1,000,000	ความสะอาด และสวยงาม	ประชาชนได้มีสถานที่พักผ่อน และใช้ออกกำลังกาย	กองสาธารณสุข
	รวม			1,658,000	1,658,000	1,708,000	1,708,000	1,708,000			



## 4. ยุทธศาสตร์การพัฒนาด้านทรัพยากรธรรมชาติและสิ่งแวดล้อม

## 4.2.แผนงานอุตสาหกรรมและโยธา

ที่	โครงการ	วัตถุประสงค์	เป้าหมาย (ผลผลิตของโครงการ)	งบประมาณ					ผลที่คาดว่าจะได้รับ	หน่วยงานรับผิดชอบหลัก
				2566 (บาท)	2567 (บาท)	2568 (บาท)	2569 (บาท)	2570 (บาท)		
1	โครงการปรับปรุงภูมิทัศน์ บริเวณ หอนาฬิกาเก่า เทศบาลตำบลพานา	เพื่อความสวยงาม เป็นเมืองน่าอยู่	เพื่อสร้างเป็นส่วนเฉลิมพระเกียรติ สมเด็จพระนางเจ้าสิริกิติ์ พระบรมราชินี พินิตลัดเกษม พระบรมราชินี	500,000	500,000	500,000	500,000	500,000	สวนเฉลิมพระ เกียรติฯ 1 ส่วน พิกผ่อน	กองช่าง
2	โครงการก่อสร้างชุมชนประตู่เมือง จำนวน 1 ชุม บริเวณสะพานคามหิน	- เพื่อให้บ้านเมืองน่าอยู่ มีความเป็น ระบบ มีระเบียบ สวยงาม	- ก่อสร้างชุมชนประตู่เมืองจำนวน 1 ชุม (ตามแบบที่เทศบาล กำหนด)	4,000,000	4,000,000	4,000,000	4,000,000	4,000,000	ชุมชนประตู่เมือง จำนวน 1 ชุม เป็นระเบียบสวยงาม	กองช่าง
3	โครงการสวนเฉลิมพระเกียรติ พระบาทสมเด็จพระเจ้าอยู่หัว รัชกาลที่ 10	- เพื่อเฉลิมพระเกียรติพระบาทสมเด็จพระ พระเจ้าอยู่หัว รัชกาลที่ 10  - เพื่อเป็นการแสดงความจงรักภักดี และน้อมรำลึกในพระมหากรุณาธิคุณ ของสมเด็จพระเจ้าอยู่หัว รัชกาลที่ 10	สวนสาธารณะเฉลิมพระเกียรติฯ 1 แห่ง	900,000	900,000	900,000	900,000	900,000	สวนเฉลิมพระ เกียรติฯ 1 แห่ง  ได้ดำเนินการกิจกรรม เฉลิมพระเกียรติเนื่องใน โอกาสมหามงคลพระ ราชพิธีบรมราชาภิเษก	กองช่าง
	รวม			5,400,000	5,400,000	5,400,000	5,400,000	5,400,000		

## 4. ยุทธศาสตร์การพัฒนาด้านทรัพยากรธรรมชาติและสิ่งแวดล้อม

## 4.3 แผนงานการศึกษา

ที่	โครงการ	วัตถุประสงค์	เป้าหมาย (ผลผลิตของโครงการ)	งบประมาณ					ตัวชี้วัด (KPI)	ผลที่คาดว่าจะได้รับ	หน่วยงาน รับผิดชอบ
				2566 (บาท)	2567 (บาท)	2568 (บาท)	2569 (บาท)	2570 (บาท)			
1	โครงการจ้างเหมาบริการบุคคลธรรมดา เพื่อปรับปรุงภูมิทัศน์ บริเวณศูนย์ พัฒนาเด็กเล็ก สนามเด็กเล่น ห้องสมุด ศูนย์ผู้สูงอายุ	เพื่อปรับปรุงภูมิทัศน์ บริเวณศูนย์พัฒนาเด็กเล็ก ห้องสมุดเด็ก สนามเด็กเล่น ศูนย์ผู้สูงอายุ หรืองานอื่นๆ	งานทั่วไปที่ต้องใช้แรงงาน หรืองานอื่นๆ 1 ตำแหน่ง	109,200	109,200	109,200	109,200	109,200	ประสิทธิภาพ และผลการ ปฏิบัติงาน	งานมีประสิทธิภาพมากขึ้น	หลัก กอง การศึกษา
	รวม			109,200	109,200	109,200	109,200	109,200			

**รายละเอียดโครงการพัฒนา  
แผนพัฒนาท้องถิ่น (พ.ศ.2566-2570)  
เทศบาลตำบลท่งนา อำเภอกระบอง จังหวัดพังงา**

ก. ยุทธศาสตร์จังหวัดที่ 4 : ยุทธศาสตร์ที่ 4 ยกระดับคุณภาพชีวิตที่ดี ความมั่นคงปลอดภัย เพื่อสร้างสังคม ให้น่าอยู่และน่าอยู่

ข. ยุทธศาสตร์การพัฒนาของ อบท. ในเขตจังหวัด : ยุทธศาสตร์ที่ 3 พัฒนาคูณภาพชีวิต การศึกษา กีฬาและสิ่งแวดล้อม

5. ยุทธศาสตร์การบริหารจัดการบ้านเมืองที่ดีและข้อมูลสารสนเทศ

5.1 แผนงานบริหารงานทั่วไป

ที่	โครงการ	วัตถุประสงค์	เป้าหมาย (ผลผลิตของโครงการ)	งบประมาณ					ตัวชี้วัด (KPI)	ผลที่คาดว่าจะได้รับ	หน่วยงาน ที่รับผิดชอบ หลัก
				2566 (บาท)	2567 (บาท)	2568 (บาท)	2569 (บาท)	2570 (บาท)			
1	โครงการจ้างเหมาบริการบุคคล ธรรมดา เพื่อปฏิบัติงานทำความสะอาด อาคารสำนักงานเทศบาล ตำบลท่งนา	-เพื่อจ้างเหมาบริการบุคคลธรรมดา ทำความสะอาดสำนักงานเทศบาล ตำบลท่งนา	- อาคารสำนักงานเทศบาล ตำบลท่งนามีความสะอาด เรียบร้อย	109,200	109,200	109,200	109,200	109,200	สำนักงานมี ความสะอาด เรียบร้อย	อาคารสำนักงานเทศบาล มีความสะอาดเรียบร้อย	สำนักปลัด
2	โครงการจ้างเหมาบริการบุคคล ธรรมดา เพื่อปฏิบัติงานที่ ดูแลอาคารอเนกประสงค์ เทศบาลตำบลท่งนา	-เพื่อดูแลรักษาความสะอาดสถานที่ ภายในและภายนอกอาคาร อเนกประสงค์เทศบาลตำบลท่งนา -เพื่อดูแลรักษาวัสดุอุปกรณ์	จ้างเหมาเหมาบริการบุคคล ธรรมดา เพื่อปฏิบัติงานที่ ดูแลอาคารอเนกประสงค์ เทศบาลตำบลท่งนา จำนวน 1 ตำแหน่ง	109,200	109,200	109,200	109,200	109,200	ความสะอาด เรียบร้อย	- อาคารอเนกประสงค์ มีความสะอาด เป็นระเบียบเรียบร้อย และพร้อมใช้งาน	สำนักปลัด
3	โครงการอบรมด้านคุณธรรม และจริยธรรม	- เพื่อเสริมสร้างประสิทธิภาพในการ ปฏิบัติงานที่ดีและส่งเสริม การบริหารกิจการบ้านเมืองที่ดี	-ผู้บริหาร ผู้ช่วยผู้บริหาร สมาชิกสภา พนักงานเทศบาล และพนักงานจ้างได้เข้าร่วม กิจกรรม	100,000	100,000	100,000	100,000	100,000	จำนวนกลุ่ม เป้าหมายของ โครงการที่จัด	- บุคลากรในองค์กรได้รับการ ปลูกฝังค่านิยมที่ดีและจิต สำนึกการทำงานเพื่อสังคม	สำนักปลัด

## 5. ยุทธศาสตร์การพัฒนาด้านการเมือง การบริหารจัดการบ้านเมืองที่ดีและข้อมูลสารสนเทศ

## 5.1 แผนงานบริหารงานทั่วไป

ที่	โครงการ	วัตถุประสงค์	เป้าหมาย (ผลผลิตของโครงการ)	งบประมาณ						ตัวชี้วัด (KPI)	ผลที่คาดว่าจะได้รับ	หน่วยงาน ที่รับผิดชอบหลัก
				2566 (บาท)	2567 (บาท)	2568 (บาท)	2569 (บาท)	2570 (บาท)				
4	โครงการพัฒนาเจ้าหน้าที่ งานป้องกันและบรรเทา สาธารณภัย	- เพื่อให้ผู้ใช้บริการฝึกอบรมมีความรู้ความเข้าใจหลักการบริการจัดการสาธารณภัย - เพื่อพัฒนาเจ้าหน้าที่งานป้องกันให้มีประสิทธิภาพมากขึ้น	- พนักงานเทศบาล พนักงานจ้างงานป้องกันฯ	30,000 (บาท)	30,000 (บาท)	30,000 (บาท)	30,000 (บาท)	2570 (บาท)	จำนวนกลุ่มเป้าหมายเข้ารับการศึกษาฝึกอบรม	- เจ้าหน้าที่งานป้องกันฯ มีประสิทธิภาพในการทำงานมากขึ้น	สำนักปลัด (งานป้องกันฯ)	
5	โครงการเลือกตั้งสมาชิกสภาเทศบาล และผู้บริหารเทศบาล (นายกเทศมนตรี)	- เพื่อดำเนินการเลือกตั้งให้สมาชิกสภาเทศบาลและผู้บริหารเทศบาล (นายกเทศมนตรี) - เพื่อส่งเสริมสนับสนุนให้ประชาชนมีส่วนร่วมในการปกครองตนเองตามระบอบประชาธิปไตย	ดำเนินการจัดการเลือกตั้งสมาชิกสภาเทศบาล และผู้บริหารเทศบาล (นายกเทศมนตรี) - ดำเนินการจัดการเลือกตั้งซ่อมสมาชิกสภาเทศบาล	100,000 (บาท)	200,000 (บาท)	200,000 (บาท)	200,000 (บาท)	200,000 (บาท)	การจัดการเลือกตั้ง เลือกตั้ง เป็นไปด้วยความเรียบร้อย	การจัดการเลือกตั้ง สามารถดำเนินการได้ เป็นที่เรียบร้อย	สำนักปลัด	
6	โครงการจัดซื้อเก้าอี้พอลิเอสเตอร์ เพื่อใช้วางบริเวณอาคาร เทศบาลตำบลท่าบ่อ	จัดซื้อชุดโต๊ะ เก้าอี้ก่อน จำนวน 2 ชุด	มีเก้าอี้บริการประชาชน อย่างเพียงพอ	10,000 (บาท)	-	-	-	-	จำนวนเก้าอี้ ที่จัดซื้อ	ศาลาอนกประสงฆ์แก้ว อย่างเพียงพอในการบริการ ประชาชน	สำนักปลัด งานพัฒนาชุมชน	

## 5. ยุทธศาสตร์การพัฒนาด้านการเมือง การบริหารจัดการบ้านเมืองที่ดีและข้อมูลสารสนเทศ

## 5.1 แผนงานบริหารงานทั่วไป

ที่	โครงการ	วัตถุประสงค์	เป้าหมาย (ผลผลิตของโครงการ)	งบประมาณ					ตัวชี้วัด (KPI)	ผลที่คาดว่าจะได้รับ	หน่วยงาน ที่รับผิดชอบ
				2566 (บาท)	2567 (บาท)	2568 (บาท)	2569 (บาท)	2570 (บาท)			
7	โครงการจ้างเหมาบริการบุคคลธรรมดาเพื่อปฏิบัติงานและปฏิบัติหน้าที่ในตำแหน่ง ผู้ช่วยนักวิชาการเงินและบัญชี	เพื่อจัดทำงบการเงินประจำปี ให้เป็นปัจจุบันและถูกต้องครบถ้วน และจัดทำร่างเทศบัญญัติงบประมาณรายจ่ายฯ ไว้เสนอต่อสภาเทศบาลตามระยะเวลาที่ระเบียบกำหนดไว้	เทศบาลตำบลท่าบองมีงบการเงินประจำปี ที่ถูกต้องครบถ้วน และมีร่างเทศบัญญัติงบประมาณรายจ่ายฯ ไว้เสนอต่อสภาเทศบาลตามระยะเวลาที่ระเบียบกำหนดไว้	162,000 (บาท)	168,000 (บาท)	174,000 (บาท)	180,000 (บาท)	180,000 (บาท)	ความถี่ของงานในหน้าที่	เทศบาลตำบลท่าบองมีงบการเงินประจำปี ที่ถูกต้องครบถ้วน และมีร่างเทศบัญญัติงบประมาณรายจ่ายฯ ไว้เสนอต่อสภา	กองคลัง
8	โครงการปรับปรุงแผนที่ภาษีและทะเบียนทรัพย์สิน	1. เพื่อให้มีแผนที่ภาษีที่ครบถ้วน 2. เพื่อเพิ่มรายได้ในการจัดเก็บภาษีต่าง ๆ	ปรับปรุงระบบแผนที่ภาษีและทะเบียนทรัพย์สิน ครอบคลุมพื้นที่ทั้งหมดของเทศบาลตำบลท่าบอง	300,000	300,000	300,000	300,000	300,000	จัดเก็บรายได้เพิ่มขึ้นในอัตราร้อยละ80	1. เทศบาลมีฐานข้อมูล ทะเบียนภาษี/ทรัพย์สิน ที่ครบถ้วน  เทศบาลมีรายได้เพิ่มขึ้น	กองคลัง
9	โครงการต่อเติม ห้องกองคลัง	1. เพื่อให้เกิดความคล่องตัวกับประชาชนที่เข้ามาใช้บริการ 2. เพื่อให้มีการจัดเก็บเอกสารได้อย่างเป็นระเบียบและง่ายต่อการตรวจสอบเอกสาร	กองคลังมีพื้นที่ใช้สอยกว้างขึ้น	900,000	900,000	900,000	900,000	900,000	ความพึงพอใจของผู้รับบริการ	1. ประชาชนมีความสะดวก 2. พนักงานเจ้าหน้าที่มีความสะดวกต่อहार	กองคลัง/ กองช่าง

## 5. ยุทธศาสตร์การพัฒนาด้านการเมือง การบริหารจัดการบ้านเมืองที่ดีและข้อมูลสารสนเทศ

## 5.1 แผนงานบริหารงานทั่วไป

ที่	โครงการ	วัตถุประสงค์	เป้าหมาย (ผลผลิตของโครงการ)	งบประมาณ					ตัวชี้วัด (KPI)	ผลที่คาดว่าจะได้รับ	หน่วยงาน ที่รับผิดชอบหลัก
				2566 (บาท)	2567 (บาท)	2568 (บาท)	2569 (บาท)	2570 (บาท)			
10	โครงการปรับปรุง อาคารศูนย์พัฒนาคุณภาพชีวิตและส่งเสริมอาชีพผู้สูงอายุ เทศบาลตำบลท่าเสา	- เพื่อป้องกันการทำลายทรัพย์สิน ในศูนย์พัฒนาคุณภาพชีวิตและส่งเสริมอาชีพผู้สูงอายุ - เพื่อป้องกันการรั่วไหลของน้ำฝน	จัดทำเหล็กดัด ประตูและหน้าต่าง ศูนย์ผู้สูงอายุ ซ่อมเปลี่ยนหลังคา ฝ้าเพดาน ปรับปรุงห้องน้ำห้องส้วม และอื่นๆ ของอาคารศูนย์ผู้สูงอายุ เทศบาลตำบลท่าเสา	300,000	300,000	300,000	300,000	300,000	จำนวนรายการการที่ได้รับบริการปรับปรุง	- ทรัพย์สินของศูนย์ผู้สูงอายุไม่ถูกทำลาย - รักษาอาคารให้สามารถใช้งานได้ตามปกติ	สำนักปลัด งานพัฒนา ชุมชน
11	โครงการจัดตั้งศูนย์ปฏิบัติงานแผนที่ ภาษีและทะเบียนทรัพย์สิน	- เพื่อจัดตั้งศูนย์ปฏิบัติงานแผนที่ ภาษีและทะเบียนทรัพย์สิน	- เพื่อให้มีสถานที่ปฏิบัติงานแผนที่ ภาษีและทะเบียนทรัพย์สินอย่างชัดเจน และเพื่อให้เจ้าหน้าที่มีความรู้ความเข้าใจเกี่ยวกับการจัดทำแผนที่ ภาษีและทะเบียนทรัพย์สินอย่างถูกต้อง	200,000	200,000	-	-	-	ศูนย์ปฏิบัติงานแผนที่ ภาษีและทะเบียนทรัพย์สิน 1 แห่ง	- เทศบาลตำบลท่าเสา มีแผนที่ภาษี และทะเบียนทรัพย์สินไว้ใช้ในการปฏิบัติงานราชการ	กองคลัง
12	โครงการปรับปรุงอาคาร พร้อมเปลี่ยนโครงสร้างหลังเวที และติดตั้งฝ้ากันหลังเวที ศาลาอเนกประสงค์เทศบาลตำบลท่าเสา	- เพื่อให้อาคารอเนกประสงค์มีความสวยงามและเรียบร้อย พร้อมทั้งใช้งานในทุกโอกาส	ปรับปรุงอาคาร - เปลี่ยนฝ้ากันและโครงฝ้ากันหลังเวที ศาลาอเนกประสงค์เทศบาลตำบลท่าเสา	1,000,000	1,000,000	1,000,000	1,000,000	1,000,000	จำนวนรายการที่ได้รับบริการปรับปรุง	- อาคารอเนกประสงค์มีความสะอาด เป็นระเบียบเรียบร้อย และพร้อมใช้งาน	สำนักปลัด

## 5. ยุทธศาสตร์การพัฒนาด้านการเมือง การบริหารจัดการบ้านเมืองที่ดีและข้อมูลสารสนเทศ

## 5.1 แผนงานบริหารงานทั่วไป

ที่	โครงการ	วัตถุประสงค์	เป้าหมาย (ผลผลิตของโครงการ)	งบประมาณ						ผลที่คาดว่าจะได้รับ	หน่วยงาน ที่รับผิดชอบหลัก
				2566 (บาท)	2567 (บาท)	2568 (บาท)	2569 (บาท)	2570 (บาท)	ตัวชี้วัด (KPI)		
13	โครงการวันเฉลิมพระชนมพรรษาสมเด็จพระบรมราชชนนีพันปีหลวง และวันแม่แห่งชาติ	-เพื่อให้ประชาชนได้ร่วมเทิดพระเกียรติและร่วมกิจกรรมในวันแม่แห่งชาติ	จัดกิจกรรม, ประชาชนในเขตเทศบาล และทุกภาคส่วน เข้าร่วม	100,000	100,000	100,000	100,000	2570 (บาท)	จำนวนกลุ่มเป้าหมายเข้าร่วมกิจกรรม	-ประชาชน และทุกภาคส่วน ได้ร่วมสำนึกในพระมหากรุณาธิคุณ	สำนักปลัด
14	โครงการกิจกรรมวันสำคัญทางราชการต่าง ๆ เช่น วันท้องถิ่นไทย ฯลฯ	-เพื่อส่งเสริมให้พนักงานและบุคลากรเข้าร่วมในกิจกรรม	มีการจัดกิจกรรม พนักงาน ภาวเทศบาลเข้าร่วม -บุคลากร พนักงานเทศบาลเข้าร่วม	30,000	30,000	30,000	30,000	30,000	จำนวนกลุ่มเป้าหมายเข้าร่วมกิจกรรม	-บุคลากร พนักงานเทศบาล เข้าร่วมกิจกรรมวันสำคัญต่าง ๆ โดยพร้อมเพรียงกัน	สำนักปลัด
15	โครงการจัดกิจกรรมวันเทศบาล	-เพื่อจัดกิจกรรมวันเทศบาล " 24 เมษายน" -เพื่อเป็นการเผยแพร่กิจกรรมและผลงานของเทศบาล -เพื่อจัดกิจกรรมบำเพ็ญประโยชน์	พนักงานเทศบาล ผู้บริหาร พนักงานจ้าง สมาชิกสภาเทศบาล และประชาชนในเขตเทศบาล	30,000	30,000	30,000	30,000	30,000	กลุ่มเป้าหมายทุกกลุ่ม เข้าร่วมกิจกรรม	-สร้างความพึงพอใจแก่ประชาชน -สร้างความสัมพันธ์อันดีระหว่างกันและมีความเป็นน้ำหนึ่งใจเดียวกัน มีความสามัคคี	สำนักปลัด
16	โครงการวันคล้ายวันพระราชสมภพของพระบาทสมเด็จพระบรมชนกาธิเบศร มหาภูมิพลอดุลยเดชมหาราช บรมนาถบพิตร และวันพ่อแห่งชาติ	-เพื่อให้ประชาชนได้ร่วมเทิดพระเกียรติและร่วมกิจกรรมในวันพ่อ	-จัดกิจกรรม, ประชาชนในเขตเทศบาล และทุกภาคส่วน เข้าร่วม	50,000	50,000	50,000	50,000	50,000	จำนวนกลุ่มเป้าหมายของโครงการ เข้าร่วมกิจกรรม	-ประชาชนและทุกภาคส่วน ได้ร่วมเทิดพระเกียรติและสำนึกในพระมหากรุณาธิคุณ	สำนักปลัด

## 5. ยุทธศาสตร์การพัฒนาด้านการเมือง การบริหารจัดการบ้านเมืองที่ดีและข้อมูลสารสนเทศ

## 5.1 แผนงานบริหารงานทั่วไป

ที่	โครงการ	วัตถุประสงค์	เป้าหมาย (ผลผลิตของโครงการ)	งบประมาณ					ตัวชี้วัด (KPI)	ผลที่คาดว่าจะได้รับ	หน่วยงาน ที่รับผิดชอบ หลัก
				2566 (บาท)	2567 (บาท)	2568 (บาท)	2569 (บาท)	2570 (บาท)			
17	โครงการวันป้อมหาราช	-เพื่อร่วมพิธีทอดพระเกียรติ และ รำลึกในพระมหากรุณาธิคุณพระบาท สมเด็จพระปรมินทรมหาจุฬาลงกรณ์ พระจุลจอมเกล้าอยู่หัวรัชการที่ 5	-ผู้บริหารท้องถิ่น พนักงานเทศบาล พนักงานจ้าง สมาชิกสภาเทศบาล และประชาชนในเขตเทศบาล เข้าร่วมกิจกรรมในพิธี วันที่ 23 ตุลาคม	15,000	15,000	15,000	15,000	2570 (บาท)	จำนวนกลุ่ม เป้าหมาย ของโครงการ เข้าร่วมกิจกรรม	-ประชาชนและทุกภาคส่วน ได้ร่วมเทิดพระเกียรติและ สำนึกในพระมหากรุณาธิคุณ	สำนักปลัด
18	โครงการวันเฉลิมพระชนมพรรษา พระบาทสมเด็จพระปรมินทรมหา- อริยสรีสินทรมหาจักรีราชมารดา พระอัยยิกาเจ้าอยู่หัว	- เพื่อเทิดพระเกียรติและเพื่อ แสดงออกถึงความจงรักภักดี	-เพื่อเป็นค่าใช้จ่ายในการจัด กิจกรรม นิทรรศการ ประชาชนในเขตเทศบาล และทุกภาคส่วน เข้าร่วม	200,000	200,000	200,000	200,000	200,000	จำนวนกลุ่ม เป้าหมาย เข้าร่วมกิจกรรม	ประชาชนปวงชน ได้แสดงความกตัญญูกต- เวทในพระมหากรุณา- ธิคุณของพระองค์	สำนักปลัด
19	โครงการวันคล้ายวันสวรรคต พระบาทสมเด็จพระบรมชนกาธิเบศร มหาภูมิพลอดุลยเดชมหาราช บรมนาถ บพิตร รัชกาล ที่ 9 "13 ตุลาคม"	เพื่อน้อมรำลึกในพระมหากรุณาธิคุณ ตราบนิชจิวันต์	-จัดกิจกรรม, ประชาชนในเขต เทศบาล และทุกภาคส่วน เข้าร่วม	50,000	50,000	50,000	50,000	50,000	จำนวน กลุ่มเป้าหมาย ของโครงการเข้า ร่วม	- ประชาชนและทุก ภาคส่วนได้รับ เทิดพระเกียรติและ สำนึกในพระมหา กรุณาธิคุณ	สำนักปลัด
20	โครงการวันเฉลิมพระชนมพรรษา สมเด็จพระนางเจ้าสุทิดา พัชรสุธาพิมลลักษณ พระบรมราชินี	-เพื่อเทิดพระเกียรติและเพื่อ แสดงออกถึงความจงรักภักดี	-เพื่อเป็นค่าใช้จ่ายในการจัด กิจกรรม นิทรรศการ ประชาชนในเขตเทศบาล และทุกภาคส่วน เข้าร่วม	100,000	100,000	100,000	100,000	100,000	จำนวนกลุ่ม เป้าหมาย เข้าร่วมกิจกรรม	- ทำให้ปวงชนทุกหมู่เหล่า ได้แสดงความกตัญญูกต- เวทในพระมหากรุณา- ธิคุณของพระองค์	สำนักปลัด



## 5. ยุทธศาสตร์การพัฒนาด้านการเมือง การบริหารจัดการบ้านเมืองที่ดีและข้อมูลสารสนเทศ

## 5.1 แผนงานบริหารงานทั่วไป

ที่	โครงการ	วัตถุประสงค์	เป้าหมาย (ผลผลิตของโครงการ)	งบประมาณ						ตัวชี้วัด (KPI)	ผลที่คาดว่าจะได้รับ	หน่วยงาน ที่รับผิดชอบหลัก
				2566 (บาท)	2567 (บาท)	2568 (บาท)	2569 (บาท)	2570 (บาท)				
21	โครงการ เนื่องในงานพระราชพิธี รัฐพิธี โครงการตามพระราชดำริ หรือโครงการต่าง ๆ ตามนโยบายรัฐ และนโยบายกระทรวงมหาดไทย	1. เพื่อจัด หรือร่วมกิจกรรมต่าง ๆ เนื่องในงานพระราชพิธี รัฐพิธี โครงการตามพระราชดำริ หรือโครงการต่าง ๆ ตามนโยบายรัฐ และนโยบายกระทรวงมหาดไทย	-จัดกิจกรรม, จัดนิทรรศการ และการเข้าร่วมพิธีต่าง ๆ ฯลฯ ประชาชนในเขตเทศบาลฯ และทุกภาคส่วน เข้าร่วม	100,000	100,000	100,000	100,000	100,000	จำนวนครั้งที่จัดกิจกรรม/ ผู้เข้าร่วม	ประชาชนและทุกภาคส่วนได้ร่วมเข้ารวมกิจกรรม	สำนักปลัด	
22	โครงการ ปกป้องและเชิดชูสถาบันพระมหากษัตริย์	1. เพื่อปกป้องและเชิดชูสถาบันพระมหากษัตริย์ และสถาบันสำคัญของชาติ 2. เพื่อให้ประชาชนมีความปรองดองสมานฉันท์ มีความเข้าใจร่วมกัน เกิดความสมัครสมานสามัคคีเป็นอันหนึ่งอันเดียวกัน และยึดมั่นในการปกครองระบอบประชาธิปไตยอันมีพระมหากษัตริย์ทรงเป็นประมุข	จัดฝึกอบรมและทัศนศึกษาดูงาน และจัดกิจกรรม ประชาชนและทุกภาคส่วนเข้าร่วม	100,000	100,000	100,000	100,000	100,000	จำนวนกลุ่มเป้าหมายเข้าร่วม	- ประชาชนและทุกภาคส่วนได้ร่วมเทิดพระเกียรติและสำนักในพระมหากรุณาธิคุณ	สำนักปลัด	
23	โครงการจัดกิจกรรมต่างๆ เกี่ยวกับพระบรมวงศานุวงศ์ ผู้แทนพระองค์ และบุคคลสำคัญอื่น ๆ	เพื่อจัดกิจกรรมต่าง ๆ เกี่ยวกับพระบรมวงศานุวงศ์ ผู้แทนพระองค์ และบุคคลสำคัญอื่น ๆ	เพื่อจัดกิจกรรมต่าง ๆ เกี่ยวกับพระบรมวงศานุวงศ์ ผู้แทนพระองค์ และบุคคลสำคัญอื่น ๆ	100,000	100,000	100,000	100,000	100,000	จำนวนกิจกรรมที่จัดและจำนวนผู้เข้าร่วม	ประชาชนและทุกภาคส่วนได้ร่วมเข้าร่วมกิจกรรม	สำนักปลัด	
	รวม			4,195,400	4,301,400	4,097,400	4,103,400	4,103,400				

## 5. ยุทธศาสตร์การพัฒนาด้านกลไกการดำเนินงานที่ดีและข้อมูลสารสนเทศ

## 5.2 แผนงานอุตสาหกรรมฯ

ที่	โครงการ	วัตถุประสงค์	เป้าหมาย (ผลผลิตของโครงการ)	งบประมาณ						ตัวชี้วัด (KPI)	ผลที่คาดว่าจะได้รับ	หน่วยงาน ที่รับผิดชอบ หลัก
				2566 (บาท)	2567 (บาท)	2568 (บาท)	2569 (บาท)	2570 (บาท)				
1	โครงการก่อสร้างอาคารเทศบาลตำบล พานา (หลังใหม่)เชื่อมต่ออาคาร เทศบาลหลังเก่า พร้อมปรับปรุงภูมิทัศน์	- เพื่อให้บริการแก่ประชาชนผู้มาติดต่อ ราชการ  - เพื่อให้สำนักงานเทศบาลมีความเป็น ระเบียบเรียบร้อย	ก่อสร้างอาคารสำนักงานหลังใหม่ เชื่อมต่อกับอาคารสำนักงานหลัง เก่า <i>นางสาวศุภาพร</i> - ปรับปรุงภูมิทัศน์รอบอาคาร สำนักงาน	20,000,000	20,000,000	20,000,000	20,000,000	20,000,000	2570 (บาท)	อาคารสำนักงาน เทศบาลตำบล พานา หลังใหม่ 1 หลัง	มีสถานที่ไว้ ปฏิบัติงาน และเพื่อ สร้างความเป็น ระเบียบเรียบร้อย ภายในสำนักงาน	กองช่าง
	รวม			20,000,000	20,000,000	20,000,000	20,000,000	20,000,000				

## 5. ยุทธศาสตร์การพัฒนาภาคการเมือง การบริหารจัดการบ้านเมืองที่ดีและข้อมูลสารสนเทศ

## 5.3 แผนงานสร้างความเข้มแข็งของชุมชน

ที่	โครงการ	วัตถุประสงค์	เป้าหมาย (ผลผลิตของโครงการ)	งบประมาณ						ผลที่คาดว่าจะได้รับ	หน่วยงาน รับผิดชอบหลัก	
				2566 (บาท)	2567 (บาท)	2568 (บาท)	2569 (บาท)	2570 (บาท)	ตัวชี้วัด (KPI)			
1	โครงการจัดทำแผนพัฒนาท้องถิ่น และแผนชุมชน	- เพื่อจัดประชุม, ประชาคม เพื่อจัดทำ,เพิ่มเติม ทบทวน แผนพัฒนาท้องถิ่น/แผนชุมชน - เพื่อกำหนดแนวทางการพัฒนาท้องถิ่น	- จัดประชุมประชาคม - จัดประชุมคณะกรรมการ ทุกคณะ เกี่ยวกับการจัดทำแผนพัฒนาท้องถิ่น แผนชุมชน, การติดตามและ ประเมินผลแผนพัฒนาท้องถิ่น แผนดำเนินงาน ฯลฯ	60,000 (บาท)	60,000 (บาท)	60,000 (บาท)	60,000 (บาท)	60,000 (บาท)	2570 (บาท)	จำนวนครั้ง ที่ดำเนินการ	- ประชาชนมีส่วนร่วมและ ได้ข้อมูลด้านการพัฒนา ที่ตรงเป้าหมาย - เทศบาลมีแผนพัฒนา ท้องถิ่นที่ตรงกับความต้องการ ของประชาชน - เพื่อให้งานมีประสิทธิภาพ	สำนักปลัด
	รวม			60,000	60,000	60,000	60,000	60,000	60,000			

**รายละเอียดโครงการพัฒนา**  
**แผนพัฒนาท้องถิ่น (พ.ศ.2566-2570)**  
**สำหรับ โครงการที่เกินศักยภาพขององค์กรปกครองส่วนท้องถิ่น**  
**เทศบาลตำบลท่ามา อำเภอกะปง จังหวัดพังงา**

- ก.ยุทธศาสตร์จังหวัด : ยุทธศาสตร์ที่ 1 สร้างเสริมคุณภาพชีวิตการท่องเที่ยวเชิงวัฒนธรรม  
 ยุทธศาสตร์ที่ 4 ยกระดับคุณภาพชีวิตที่ดี ความมั่นคงปลอดภัย เพื่อสร้างสังคม ให้น่าอยู่และน่าอยู่
- ข.ยุทธศาสตร์การพัฒนาของ อบท. ในเขตจังหวัด : ยุทธศาสตร์ที่ 1 พัฒนาการท่องเที่ยวเชิงนิเวศ วัฒนธรรม และวิถีชุมชน , ยุทธศาสตร์ที่ 3 พัฒนาคุณภาพชีวิต
- 1 ยุทธศาสตร์การพัฒนาด้านโครงสร้างพื้นฐาน
- 1.1 แผนงานอุตสาหกรรมและการโยธา

ที่	โครงการ	วัตถุประสงค์	เป้าหมาย (ผลผลิตของโครงการ)	งบประมาณ					ตัวชี้วัด (KPI)	ผลที่คาดว่าจะได้รับ	หน่วยงานรับผิดชอบหลัก
				2566 (บาท)	2567 (บาท)	2568 (บาท)	2569 (บาท)	2570 (บาท)			
1	โครงการก่อสร้างอาคาร ออกกำลังกาย	-เพื่อก่อสร้างอาคารออกกำลังกาย จำนวน 1 อาคาร	-อาคารออกกำลังกาย -เครื่องออกกำลังกาย -สนามหญ้าเทียม 1 สนาม (ตามแบบที่เทศบาลกำหนด)	10,000,000	10,000,000	10,000,000	10,000,000	10,000,000	อาคาร ออกกำลังกาย 1 หลัง	ประชาชน มีสถานที่สำหรับ ออกกำลังกาย	กอง การศึกษา (อบจ.)
2	โครงการก่อสร้างฝายกั้นน้ำ คลองกะปง	-เพื่อก่อสร้างฝายกั้นน้ำคลองกะปง เพื่อเก็บกักน้ำเพื่อการอุปโภคบริโภค	-เพื่อก่อสร้างฝายกั้นน้ำ คลองกะปง (ตามแบบที่เทศบาลกำหนด)	10,000,000	10,000,000	10,000,000	10,000,000	10,000,000	ฝายกั้นน้ำ 1 ฝาย	-ประชาชนมีน้ำ สำหรับการ อุปโภค บริโภค มากขึ้น	กองช่าง (งบอุดหนุน)
	รวม			20,000,000	20,000,000	20,000,000	20,000,000	20,000,000			

**บัญชีครุภัณฑ์**  
**แผนพัฒนาท้องถิ่น (พ.ศ.2566-2570)**  
**เทศบาลตำบลพานา**

ที่	แผนงาน	หมวด	ประเภท	เป้าหมาย (ผลผลิตของครุภัณฑ์)	งบประมาณ					หน่วยงาน รับผิดชอบ หลัก
					2566 (บาท)	2567 (บาท)	2568 (บาท)	2569 (บาท)	2570 (บาท)	
1	บริหารงานทั่วไป	ค่าครุภัณฑ์	ค่าครุภัณฑ์คอมพิวเตอร์	เครื่องคอมพิวเตอร์สำหรับงานสำนักงาน * (จอแสดงผลภาพขนาดไม่น้อยกว่า 19 นิ้ว) พร้อมชุดโปรแกรม จำนวน 1 เครื่อง	23,500	-	23,500	23,500	23,500	สำนักปลัด งานพัฒนาชุมชน
2	บริหารงานทั่วไป	ค่าครุภัณฑ์	ค่าครุภัณฑ์คอมพิวเตอร์	เครื่องสำรองไฟ ขนาด 800 VA จำนวน 4 เครื่อง	3,000	3,000	3,000	3,000	3,000	สำนักปลัด งานการเจ้าหน้าที่
3	บริหารงานทั่วไป	ค่าครุภัณฑ์	ค่าครุภัณฑ์คอมพิวเตอร์	อุปกรณ์อ่านบัตรแบบแถบแม่เหล็ก (Smart Card Reader)	3,000	3,000	3,000	3,000	3,000	สำนักปลัดฯ
4	บริหารงานทั่วไป	ค่าครุภัณฑ์	ค่าครุภัณฑ์คอมพิวเตอร์	จัดซื้อเครื่องทำน้ำร้อน - เย็น	20,000	20,000	20,000	20,000	20,000	สำนักปลัดฯ
5	บริหารงานทั่วไป	ค่าครุภัณฑ์	ค่าครุภัณฑ์สำนักงาน	จัดซื้อโต๊ะเก็บเอกสารเรียง	80,000	80,000	80,000	80,000	80,000	สำนักปลัด งานการเจ้าหน้าที่
6	บริหารทั่วไป	ค่าครุภัณฑ์	ค่าครุภัณฑ์สำนักงาน	จัดซื้อเครื่องสแกนลายนิ้วมือ ชนิดบันทึกเวลาเข้าออกงาน	20,000	20,000	20,000	-	-	สำนักปลัด งานการเจ้าหน้าที่
7	บริหารงานทั่วไป	ค่าครุภัณฑ์	ค่าครุภัณฑ์สำนักงาน	จัดซื้อเก้าอี้ทำงาน จำนวน 2 ตัว	6,000	6,000	6,000	6,000	6,000	สำนักปลัด

ที่	แผนงาน	หมวด	ประเภท	เป้าหมาย (ผลผลิตของครุภัณฑ์)	งบประมาณ					หน่วยงาน รับผิดชอบ หลัก
					2566 (บาท)	2567 (บาท)	2568 (บาท)	2569 (บาท)	2570 (บาท)	
8	บริหารงานทั่วไป	ค่าครุภัณฑ์	ครุภัณฑ์สำนักงาน	จัดซื้อบอร์ดติดประกาศตู้กระจกบานเลื่อน ขนาด 120x240 cm กระจกบานเลื่อน 2 บาน มีกุญแจล็อคบานกระจกแบบกด มีเสาเป็นเหล็กกล่อง พ่นสีหลังคานูนด้วยอลูมิเนียมจำนวน 3 ชุด(เป็นรายการนอกภาคครุภัณฑ์จัดซื้อตามราคาท้องตลาด)	-	-	100,000	-	100,000	1. สำนักปลัด งานการ เจ้าหน้าที่ และ งานพัฒนาชุมชน
9	บริหารงานทั่วไป	ค่าครุภัณฑ์	ครุภัณฑ์สำนักงาน	จัดซื้อโต๊ะหมู่บูชา (เป็นรายการนอกภาคครุภัณฑ์ จัดซื้อตามราคาท้องตลาด) จำนวน 2 ชุด	-	20,000	20,000	-	20,000	สำนักปลัดฯ
10	รักษาความสงบภายใน	ค่าครุภัณฑ์	ครุภัณฑ์ยานพาหนะและขนส่ง	จัดซื้อรถบรรทุก/ดับเพลิงพร้อมอุปกรณ์ดับเพลิง จำนวน 1 คัน	5,000,000	5,000,000	-	-	-	สำนักปลัด
11	รักษาความสงบภายใน	ค่าครุภัณฑ์	ครุภัณฑ์ยานพาหนะและขนส่ง	จัดซื้อรถบรรทุก (ดีเซล) แบบบรรทุกน้ำ ขนาด 6 ตัน 6 ล้อ ปริมาตรกระบอกลูบไม่ต่ำกว่า 6,000 ซีซี หรือกำลังเครื่องยนต์สูงสุดไม่ต่ำกว่า 170 กิโลวัตต์ (ตามมาตรฐานครุภัณฑ์)	-	2,500,000	2,500,000	2,500,000	-	สำนักปลัด งาน ป้องกัน
12	รักษาความสงบภายใน	ค่าครุภัณฑ์	ครุภัณฑ์โฆษณาและเผยแพร่	จัดซื้อกล่องวงจรปิด แบบภายนอกอาคาร รวมอุปกรณ์พร้อมติดตั้งและเครื่องบันทึกภาพ บริเวณจุดเสี่ยงภายในเขตพื้นที่เทศบาลตำบลท่านา (ตามมาตรฐานครุภัณฑ์)	-	636,000	636,000	636,000	636,000	สำนักปลัด
13	บริหารงานทั่วไป	ค่าครุภัณฑ์	ค่าครุภัณฑ์คอมพิวเตอร์	จัดซื้อเครื่องคอมพิวเตอร์	-	30,000	30,000	30,000	-	กองคลัง
14	บริหารงานทั่วไป	ค่าครุภัณฑ์	ค่าครุภัณฑ์คอมพิวเตอร์	เครื่องพิมพ์ Multifunction ชนิดเลเซอร์/ชนิด LED ขนาด จำนวน 1 เครื่อง	10,000	10,000	10,000	10,000	10,000	กองคลัง
15	บริหารงานทั่วไป	ค่าครุภัณฑ์	ค่าครุภัณฑ์คอมพิวเตอร์	เครื่องพิมพ์ Multifunction เลเซอร์หรือ LED สี จำนวน 1 เครื่อง	-	16,500	16,500	-	-	กองคลัง

ที่	แผนงาน	หมวด	ประเภท	เป้าหมาย (ผลผลิตของครุภัณฑ์)	งบประมาณ					หน่วยงาน รับผิดชอบ หลัก
					2566 (บาท)	2567 (บาท)	2568 (บาท)	2569 (บาท)	2570 (บาท)	
16	บริหารงานทั่วไป	ค่าครุภัณฑ์	ค่าครุภัณฑ์คอมพิวเตอร์	เครื่องสํารองไฟ ขนาด 800 VA จำนวน 1 เครื่อง	-	2,800	2,800	-	2,800	กองคลัง
17	บริหารงานทั่วไป	ค่าครุภัณฑ์	ค่าครุภัณฑ์สำนักงาน	จัดซื้อโต๊ะทำงาน จำนวน 1 ตัว	-	-	6,000	6,000	6,000	กองคลัง
18	บริหารงานทั่วไป	ค่าครุภัณฑ์	ค่าครุภัณฑ์สำนักงาน	จัดซื้อตู้เหล็ก จำนวน 2 ตู้	15,000	-	12,000	12,000	-	กองคลัง
19	บริหารงานทั่วไป	ค่าครุภัณฑ์	ค่าครุภัณฑ์สำนักงาน	จัดซื้อเก้าอี้ทำงาน	9,000	9,000	6,000	-	6,000	สำนักปลัด
20	แผนงานการศึกษา	ค่าครุภัณฑ์	ค่าครุภัณฑ์คอมพิวเตอร์	เครื่องคอมพิวเตอร์สำหรับสำนักงาน	23,500	23,500	23,500	23,500	23,500	กองการศึกษา
21	แผนงานการศึกษา	ค่าครุภัณฑ์	ค่าครุภัณฑ์คอมพิวเตอร์	เครื่องพิมพ์ Multifunction ชนิดเลเซอร์/ชนิด LED ขนาด จำนวน 1 เครื่อง	10,000	10,000	10,000	10,000	10,000	กองการศึกษา
22	แผนงานการศึกษา	ค่าครุภัณฑ์	ค่าครุภัณฑ์คอมพิวเตอร์	เครื่องพิมพ์ Multifunction ชนิดเลเซอร์หรือ LED สี จำนวน 1 เครื่อง	16,000	16,000	16,000	16,000	16,000	กองการศึกษา
23	แผนงานการศึกษา	ค่าครุภัณฑ์	ค่าครุภัณฑ์สำนักงาน	จัดซื้อโต๊ะทำงานจำนวน 3 ตัว	18,000	18,000	18,000	18,000	18,000	กองการศึกษา
24	แผนงานการศึกษา	ค่าครุภัณฑ์	ค่าครุภัณฑ์โฆษณาและเผยแพร่	จัดซื้อกล่องวงจรปิด รวมอุปกรณ์พร้อมติดตั้งและเครื่องบันทึกภาพ บริเวณ ศพด. ทต.ท่านา (ตามมาตรฐานครุภัณฑ์)	300,000	300,000	300,000	300,000	300,000	กองการศึกษา

ที่	แผนงาน	หมวด	ประเภท	เป้าหมาย (ผลผลิตของครุภัณฑ์)	งบประมาณ					หน่วยงาน รับผิดชอบ หลัก
					2566 (บาท)	2567 (บาท)	2568 (บาท)	2569 (บาท)	2570 (บาท)	
25	แผนงานการศึกษา	ค่าครุภัณฑ์	ค่าครุภัณฑ์สำนักงาน	จัดซื้อตู้เอกสารแบบเหล็กมีประตูกระจกบานเลื่อน 2 ตัว	30,000	30,000	30,000	30,000	30,000	กองการศึกษา
26	แผนงานการศึกษา	ค่าครุภัณฑ์	ค่าครุภัณฑ์กีฬา	จัดซื้อเครื่องออกกำลังกายกลางแจ้ง	500,000	500,000	500,000	500,000	500,000	กองการศึกษา
27	แผนงานการศึกษา	ค่าครุภัณฑ์	ครุภัณฑ์กีฬา	จัดซื้อเครื่องเล่นสนามเสริมพัฒนาการสำหรับเด็กปฐมวัย	500,000	500,000	500,000	500,000	500,000	กองการศึกษา
28	แผนงานการศึกษา	ค่าครุภัณฑ์	ค่าครุภัณฑ์สำนักงานครัว	จัดซื้อเครื่องฉีदन้แรง จำนวน 1 เครื่อง	20,000	20,000	20,000	20,000	20,000	กองการศึกษา
29	แผนงานการศึกษา	ค่าครุภัณฑ์	ครุภัณฑ์สำนักงาน	เครื่องปรับอากาศแบบแยกส่วน ชนิดตั้งหรือชนิดแขวน ขนาด 24,000 บีทียู 4 เครื่อง	150,000	150,000	150,000	150,000	150,000	กองการศึกษา
30	แผนงานการศึกษา	ค่าครุภัณฑ์	ครุภัณฑ์สำนักงานครัว	เครื่องกรองน้ำ จำนวน 1 เครื่อง	60,000	60,000	60,000	60,000	60,000	กองการศึกษา
31	แผนงานการศึกษา	ค่าครุภัณฑ์	ครุภัณฑ์สำนักงาน	จัดซื้อโต๊ะอนุบาลพร้อมเก้าอี้ โต๊ะ ขนาดไม่น้อยกว่า 35X50X50 ซม. เก้าอี้ ขนาดไม่น้อยกว่า 25X28X54 ซม.	50,000	50,000	50,000	50,000	50,000	กองการศึกษา
32	แผนงานการศึกษา	ค่าครุภัณฑ์	ครุภัณฑ์สำนักงาน	ตู้ล็อกเกอร์ไม้ สำหรับเด็ก/ชั้นวางของสำหรับเด็กนักเรียนศูนย์พัฒนาเด็กเล็ก	200,000	200,000	200,000	200,000	200,000	กองการศึกษา
33	แผนงานการศึกษา	ค่าครุภัณฑ์	ครุภัณฑ์ไฟฟ้าและวิทยุ	เครื่องขยายเสียง พร้อมอุปกรณ์จำนวน 1 ชุด	25,000	25,000	25,000	25,000	25,000	กองการศึกษา
34	การพาณิชย์	ค่าครุภัณฑ์	ค่าครุภัณฑ์คอมพิวเตอร์	จัดซื้อเครื่องคอมพิวเตอร์	-	30,000	30,000	30,000	30,000	กองการประปา



ที่	แผนงาน	หมวด	ประเภท	เป้าหมาย (ผลผลิตของครุภัณฑ์)	งบประมาณ					หน่วยงาน รับผิดชอบ หลัก
					2566 (บาท)	2567 (บาท)	2568 (บาท)	2569 (บาท)	2570 (บาท)	
35	การพาณิชย์	ค่าครุภัณฑ์	ค่าครุภัณฑ์คอมพิวเตอร์	เครื่องพิมพ์ Multifunction ชนิดเลเซอร์/ชนิด LED ขนาด จำนวน 1 เครื่อง	10,000	10,000	10,000	10,000	-	กองการประจำ
36	การพาณิชย์	ค่าครุภัณฑ์	ค่าครุภัณฑ์คอมพิวเตอร์	เครื่องพิมพ์ Multifunction เลเซอร์หรือ LED สี จำนวน 1 เครื่อง	-	16,500	16,500	16,500	-	กองการประจำ
37	การพาณิชย์	ค่าครุภัณฑ์	ค่าครุภัณฑ์คอมพิวเตอร์	เครื่องสำรองไฟ ขนาด 800 VA จำนวน 1 เครื่อง	-	2,800	2,800	2,800	2,800	กองการประจำ
38	การพาณิชย์	ค่าครุภัณฑ์	ค่าครุภัณฑ์สำนักงาน	จัดซื้อโต๊ะทำงาน จำนวน 1 ตัว	-	-	6,000	6,000	6,000	กองการประจำ
39	การพาณิชย์	ค่าครุภัณฑ์	ค่าครุภัณฑ์สำนักงาน	จัดซื้อตู้เหล็ก จำนวน 2 ตู้	15,000	-	12,000	12,000	-	กองการประจำ
40	การพาณิชย์	ค่าครุภัณฑ์	ค่าครุภัณฑ์สำนักงาน	จัดซื้อเก้าอี้ทำงาน จำนวน 3 ตัว	9,000	-	6,000	-	6,000	กองการประจำ
41	การพาณิชย์	ค่าครุภัณฑ์	ค่าครุภัณฑ์โฆษณาและเผยแพร่	จัดซื้อโทรทัศน์ แอลอีดี (LED TV) แบบ Smart TV ขนาดหน้าจอน้อยกว่า 32 นิ้ว จำนวน 1 เครื่อง	15,000	-	15,000	-	15,000	กองการประจำ
42	การพาณิชย์	ค่าครุภัณฑ์	ค่าครุภัณฑ์การเกษตร	โครงการจัดซื้อประตุน้ำ 5 ตัว	75,000	75,000	75,000	75,000	75,000	กองการประจำ
43	การพาณิชย์	ค่าครุภัณฑ์	ค่าครุภัณฑ์โรงงาน	จัดซื้อเครื่องฉีดน้ำแรง จำนวน 1 เครื่อง	50,000	50,000	50,000	50,000	50,000	กองการประจำ
44	การพาณิชย์	ค่าครุภัณฑ์	ครุภัณฑ์ก่อสร้าง	จัดซื้อรถยกหน้าชุดหลังชนิดขับเคลื่อน 4 ล้อ จำนวน 1 คัน	-	-	3,300,000	3,300,000	3,300,000	กองการประจำ

ที่	แผนงาน	หมวด	ประเภท	เป้าหมาย (ผลผลิตของครุภัณฑ์)	งบประมาณ					หน่วยงาน รับผิดชอบ หลัก
					2566 (บาท)	2567 (บาท)	2568 (บาท)	2569 (บาท)	2570 (บาท)	
45	การพาณิชย์	ค่าครุภัณฑ์	ครุภัณฑ์การเกษตร	จัดซื้อเครื่องย่นเส้นปั่นขึ้นเส้นสูงคารน่าใส่กำลัง 15 แรงม้า (เป็นรายการนอกมาตรฐานครุภัณฑ์ จัดซื้อตามราคาท้องตลาด)	-	150,000	150,000	150,000	150,000	กองการประปา
46	การพาณิชย์	ค่าครุภัณฑ์	ครุภัณฑ์คอมพิวเตอร์	จัดซื้อโปรแกรมบริหารค่าน้ำประปาและอุปกรณ์ 1. โปรแกรมบริหารจัดการระบบน้ำประปา 2. เครื่องสแกนบาร์โค้ด 3. เครื่องบันทึกเลขมาตรพร้อมระบบปฏิบัติการ 4. เครื่องพิมพ์ใบแจ้งแบบพกพา ฯลฯ พร้อมติดตั้ง (เป็นรายการนอกมาตรฐานครุภัณฑ์คอมพิวเตอร์ จัดซื้อตามราคาท้องตลาด)	-	150,000	150,000	150,000	150,000	กองการประปา
47	สาธารณสุข	ค่าครุภัณฑ์	ค่าครุภัณฑ์คอมพิวเตอร์	เครื่องคอมพิวเตอร์สำนักงาน * (จอแสดงภาพขนาดใหญ่ไม่น้อยกว่า 19 นิ้ว) พร้อมชุดโปรแกรม จำนวน 1 เครื่อง	23,500	23,500	23,500	23,500	-	กองสาธารณสุข
48	สาธารณสุข	ค่าครุภัณฑ์	ค่าครุภัณฑ์คอมพิวเตอร์	เครื่องพิมพ์ Multifunction ชนิดเลเซอร์/ชนิด LED ขนาด จำนวน 1 เครื่อง	10,000	10,000	10,000	-	-	กองสาธารณสุข
49	สาธารณสุข	ค่าครุภัณฑ์	ค่าครุภัณฑ์คอมพิวเตอร์	เครื่องพิมพ์ Multifunction เลเซอร์หรือ LED สี จำนวน 1 เครื่อง	16,500	16,500	16,500	-	-	กองสาธารณสุข
50	สาธารณสุข	ค่าครุภัณฑ์	ค่าครุภัณฑ์คอมพิวเตอร์	เครื่องสำรองไฟ ขนาด 800 VA จำนวน 1 เครื่อง	2,800	2,800	2,800	-	-	กองสาธารณสุข
51	สาธารณสุข	ค่าครุภัณฑ์	ค่าครุภัณฑ์สำนักงาน	จัดซื้อโต๊ะทำงาน จำนวน 1 ตัว	6,000	6,000	6,000	-	-	กองสาธารณสุข

ที่	แผนงาน	หมวด	ประเภท	เป้าหมาย (ผลผลิตของครุภัณฑ์)	งบประมาณ					หน่วยงาน รับผิดชอบ หลัก
					2566 (บาท)	2567 (บาท)	2568 (บาท)	2569 (บาท)	2570 (บาท)	
52	สาธารณสุข	ค่าครุภัณฑ์	ค่าครุภัณฑ์	ตั้งบรรจุสิ่งปฏิบัติการแบบหน้าตู้ตู้วงจรรี มีฝาเปิด-ปิด มีความจุไม่น้อยกว่า 4,000 ลิตร จำนวน 1 ถัง	360,000	360,000	360,000	-	-	กองสาธารณสุข
53	แผนงานอุตสาหกรรม	ค่าครุภัณฑ์	ครุภัณฑ์ก่อสร้าง	จัดซื้อรถตัดหญ้าชุดหลังชนิดขับเคลื่อน 4 ล้อ จำนวน 1 คัน	3,300,000	3,300,000	3,300,000	3,300,000	3,300,000	กองช่าง
54	แผนงานอุตสาหกรรม	ค่าครุภัณฑ์	ค่าครุภัณฑ์คอมพิวเตอร์	เครื่องคอมพิวเตอร์สำหรับสำนักงาน * (จอแสดงผลขนาดไม่น้อยกว่า 19 นิ้ว) พร้อมชุดโปรแกรม จำนวน 1 เครื่อง	23,500	23,500	23,500	23,500	23,500	กองช่าง
55	แผนงานอุตสาหกรรม	ค่าครุภัณฑ์	ค่าครุภัณฑ์คอมพิวเตอร์	เครื่องพิมพ์ Multifunction ชนิดเลเซอร์/ชนิด LED ขนาด จำนวน 1 เครื่อง	10,000	10,000	10,000	10,000	10,000	กองช่าง
56	แผนงานอุตสาหกรรม	ค่าครุภัณฑ์	ค่าครุภัณฑ์คอมพิวเตอร์	เครื่องพิมพ์ Multifunction เลเซอร์หรือ LED สี จำนวน 1 เครื่อง	16,500	16,500	16,500	16,500	16,500	กองช่าง
57	แผนงานอุตสาหกรรม	ค่าครุภัณฑ์	ค่าครุภัณฑ์คอมพิวเตอร์	เครื่องสำรองไฟ ขนาด 800 VA จำนวน 1 เครื่อง	2,800	2,800	2,800	2,800	2,800	กองช่าง
58	แผนงานอุตสาหกรรม	ค่าครุภัณฑ์	ค่าครุภัณฑ์สำนักงาน	จัดซื้อโต๊ะทำงาน จำนวน 1 ตัว	6,000	6,000	6,000	6,000	6,000	กองช่าง
59	แผนงานอุตสาหกรรม	ค่าครุภัณฑ์	ค่าครุภัณฑ์สำนักงาน	จัดซื้อตู้เหล็ก จำนวน 1 ตู้	15,000	15,000	15,000	15,000	15,000	กองช่าง
60	แผนงานอุตสาหกรรม	ค่าครุภัณฑ์	ค่าครุภัณฑ์สำนักงาน	จัดซื้อเก้าอี้ทำงาน	6,000	6,000	6,000	6,000	6,000	กองช่าง
61	แผนงานอุตสาหกรรม	ค่าครุภัณฑ์	ครุภัณฑ์อื่น ๆ	จัดซื้อชุดศาลาที่พักแบบไม้ สำหรับผู้โดยสาร จำนวน 1 หลัง (เป็นรายการนอกมาตรฐานครุภัณฑ์จัดซื้อตามราคาท้องตลาด)	50,000	50,000	50,000	50,000	50,000	กองช่าง
<b>รวม</b>					11,129,996	14,607,102	13,084,608	12,503,014	10,048,820	61,373,540



## ส่วนที่ 4

### การติดตามและประเมินผล

#### 4.1 การติดตามและประเมินผลยุทธศาสตร์

ในการจัดทำแผนพัฒนาท้องถิ่นนั้น จะต้องมีการติดตามและประเมินผลแผนพัฒนา โดยจะต้องติดตามและประเมินยุทธศาสตร์ ตามระเบียบกระทรวงมหาดไทย ว่าด้วยการจัดทำแผนขององค์กรปกครองส่วนท้องถิ่น พ.ศ. ๒๕๔๘ แก้ไขเพิ่มเติมถึง (ฉบับที่ ๓) พ.ศ. ๒๕๖๑ และในการประเมินแผนนั้น จะต้อง ดำเนินการประเมินคุณภาพของแผนยุทธศาสตร์การพัฒนามตามแนวทางการติดตามและประเมินผล ยุทธศาสตร์เพื่อสอดคล้องแผนพัฒนาท้องถิ่นขององค์กรปกครองส่วนท้องถิ่น ตามหนังสือกระทรวงมหาดไทย ที่ มท ๐๘๑๐.๓/ว ๒๙๓๑ ลงวันที่ ๑๕ พฤษภาคม ๒๕๖๒

แนวทางการพิจารณาการติดตามและประเมินผลแผนพัฒนาท้องถิ่นตามระเบียบ กระทรวงมหาดไทย ว่าด้วยการจัดทำแผนขององค์กรปกครองส่วนท้องถิ่น พ.ศ. ๒๕๔๘ แก้ไขเพิ่มเติมถึง (ฉบับที่ ๓) พ.ศ. ๒๕๖๑ เป็นแบบที่กำหนดให้คณะกรรมการติดตามและประเมินผลแผนพัฒนาท้องถิ่น ดำเนินการให้คะแนนตามเกณฑ์ที่กำหนดไว้ ซึ่งเป็นส่วนหนึ่งของการติดตามและประเมินผลแผนพัฒนา โดยดำเนินการให้แล้วเสร็จภายในหกสิบวัน นับแต่วันที่ประกาศใช้งบประมาณรายจ่าย มีรายละเอียด ดังนี้

#### แนวทางการพิจารณาการติดตามและประเมินผลยุทธศาสตร์

เพื่อความสอดคล้องแผนพัฒนาท้องถิ่นขององค์กรปกครองส่วนท้องถิ่น

ประเด็นการพิจารณา	คะแนน
1. ข้อมูลสภาพทั่วไปและข้อมูลพื้นฐานขององค์กรปกครองส่วนท้องถิ่น	20
2. การวิเคราะห์สถานการณ์และศักยภาพ	20
3. ยุทธศาสตร์ประกอบด้วย	60
3.1 ยุทธศาสตร์ขององค์กรปกครองส่วนท้องถิ่น	(10)
3.2 ยุทธศาสตร์ขององค์กรปกครองส่วนท้องถิ่นในเขตจังหวัด	(10)
3.3 ยุทธศาสตร์จังหวัด	(10)
3.4 วิสัยทัศน์	(5)
3.5 กลยุทธ์	(5)



ประเด็นการพิจารณา	คะแนน
3.6 เป้าประสงค์ของแต่ละประเด็นกลยุทธ์	(5)
3.7 จุดยืนทางยุทธศาสตร์	(5)
3.8 แผนงาน	(5)
3.9 ความเชื่อมโยงของยุทธศาสตร์ในภาพรวม	(5)
<b>รวมคะแนน</b>	<b>100</b>



แนวทางเบื้องต้นในการให้คะแนนแนวทางการพิจารณาการติดตามและประเมินผลยุทธศาสตร์

เพื่อความสอดคล้องแผนพัฒนาท้องถิ่นขององค์กรปกครองส่วนท้องถิ่น

ประเด็นการพิจารณา	รายละเอียดหลักเกณฑ์	คะแนนเต็ม	คะแนนที่ได้
1. ข้อมูลสภาพทั่วไป และข้อมูลพื้นฐานขององค์กรปกครองส่วนท้องถิ่น	<p>ควรประกอบด้วยข้อมูลดังนี้</p> <p>(1) ข้อมูลเกี่ยวกับด้านกายภาพ เช่น ที่ตั้งของหมู่บ้าน/ชุมชน/ตำบล ลักษณะภูมิประเทศ ลักษณะภูมิอากาศ ลักษณะของที่ดิน ลักษณะของแหล่งน้ำ ลักษณะของป่าไม้ ฯลฯ ด้านการเมือง/การปกครอง เช่น เขตการปกครองการเลือกตั้ง ฯลฯ</p>	20	
	<p>(2) ข้อมูลเกี่ยวกับด้านการเมือง/การปกครอง เช่น เขตการปกครอง การเลือกตั้ง ฯลฯ ประชากร เช่น ข้อมูลเกี่ยวกับจำนวนประชากร และช่วงอายุและจำนวนประชากร ฯลฯ</p>	(2)	
	<p>(3) ข้อมูลเกี่ยวกับสภาพทางสังคม เช่น การศึกษา สาธารณสุข อาชญากรรม ยาเสพติด การสังคมสงเคราะห์</p>	(2)	
	<p>(4) ข้อมูลเกี่ยวกับระบบบริหารพื้นฐาน เช่น การคมนาคมขนส่ง การไฟฟ้า การประปา โทรศัพท์ ฯลฯ</p>	(2)	
	<p>(5) ข้อมูลเกี่ยวกับระบบเศรษฐกิจ เช่น การเกษตร การประมง การประมงสัตว์ การบริการ การท่องเที่ยว อุตสาหกรรม การพาณิชย์/กลุ่มอาชีพแรงงาน ฯลฯ</p>	(2)	
	<p>(6) ข้อมูลเกี่ยวกับศาสนา ประเพณี วัฒนธรรม เช่น การนับถือศาสนาประเพณี และงานประจำปี ภูมิปัญญาท้องถิ่น ภาษาถิ่น สินค้าพื้นเมืองและของที่ระลึก ฯลฯ และอื่นๆ</p>	(2)	
	<p>(7) ข้อมูลเกี่ยวกับทรัพยากรธรรมชาติ เช่น น้ำ ป่าไม้ ภูเขา คุณภาพของทรัพยากรธรรมชาติ ฯลฯ</p>	(2)	
	<p>(8) การสำรวจและจัดเก็บข้อมูลเพื่อการจัดทำแผนพัฒนาท้องถิ่นหรือการใช้ข้อมูล จปฐ.</p>	(2)	
	<p>(9) การประชุมประชาคมท้องถิ่น รูปแบบ วิธีการ และการดำเนินการประชุมประชาคมท้องถิ่นโดยใช้กระบวนการร่วมคิด ร่วมทำ ร่วมตัดสินใจ ร่วมตรวจสอบ ร่วมรับประโยชน์ ร่วมแก้ไขปัญหา ปรีกษาหารือ แลกเปลี่ยนเรียนรู้ เพื่อแก้ไขปัญหาสำหรับการพัฒนาท้องถิ่นตามอำนาจหน้าที่ขององค์กรปกครองส่วนท้องถิ่น</p>	(3)	



ประเด็น การพิจารณา	รายละเอียดหลักเกณฑ์	คะแนน เต็ม	คะแนนที่ ได้
<p>2.. การวิเคราะห์ สถานการณ์และ ศักยภาพ</p>	<p>ควรประกอบด้วยข้อมูลดังนี้</p> <p>(1) การวิเคราะห์ที่ครอบคลุมความเชื่อมโยง ความสอดคล้องยุทธศาสตร์จังหวัด ยุทธศาสตร์การ พัฒนาขององค์กรปกครองส่วนท้องถิ่นในเขตจังหวัด ยุทธศาสตร์ขององค์กรปกครองส่วน ท้องถิ่น นโยบายของผู้บริหารท้องถิ่น รวมถึงความเชื่อมโยงแผนยุทธศาสตร์ชาติ 20 ปี แผนพัฒนาเศรษฐกิจและสังคมแห่งชาติ และ Thailand 4.0</p> <p>(2) การวิเคราะห์การใช้ผังเมืองรวมหรือผังเมืองเฉพาะและการบังคับใช้ผลของการบังคับใช้ สภาพการณ์ที่เกิดขึ้นต่อการพัฒนาท้องถิ่น</p> <p>(3) การวิเคราะห์ทางสังคม เช่น ด้านแรงงาน การศึกษา สาธารณสุข ความยากจน อาชญากรรม ปัญหาเสพติด เทคโนโลยี จาริต ประเพณี วัฒนธรรม ภูมิปัญญาท้องถิ่น เป็นต้น</p> <p>(4) การวิเคราะห์ทางเศรษฐกิจ ข้อมูลด้านรายได้ครัวเรือน การส่งเสริมอาชีพ กลุ่มอาชีพ กลุ่ม ทางสังคม การพัฒนาอาชีพและกลุ่มต่างๆ สภาพทางเศรษฐกิจและความเป็นอยู่ทั่วไป เป็นต้น</p> <p>(5) การวิเคราะห์สิ่งแวดล้อม พื้นที่สีเขียว ธรรมชาติต่างๆ ทางภูมิศาสตร์ กระบวนการหรือสิ่งที่ เกิดขึ้น การประดิษฐ์ที่มีผลต่อสิ่งแวดล้อมและการพัฒนา</p> <p>(6) ผลการวิเคราะห์ศักยภาพเพื่อประเมินสถานการณ์การพัฒนาในปัจจุบันและโอกาสการ พัฒนาในอนาคตของท้องถิ่น ด้วยเทคนิค SWOT Analysis ที่อาจส่งผลการดำเนินงานได้แก่ S-Strengit (จุดแข็ง) W-Weakness (จุดอ่อน) O-Oppportunity (โอกาส) และT-Therat (อุปสรรค)</p>	<p>20</p> <p>(5)</p> <p>(3)</p> <p>(3)</p> <p>(3)</p> <p>(3)</p> <p>(3)</p>	
<p>3. ยุทธศาสตร์</p> <p>3.1 ยุทธศาสตร์ของ องค์กรปกครองส่วน ท้องถิ่น</p> <p>3.2 ยุทธศาสตร์ของ องค์กรปกครองส่วน ท้องถิ่นในเขตจังหวัด</p> <p>3.3 ยุทธศาสตร์จังหวัด</p>	<p>ควรประกอบด้วยข้อมูลดังนี้ สอดคล้องกับสภาพสังคม เศรษฐกิจ สิ่งแวดล้อมของท้องถิ่น ประเด็นปัญหาการพัฒนาและแนวทางการพัฒนาที่สอดคล้องกับยุทธศาสตร์ขององค์กร ปกครองส่วนท้องถิ่น และเชื่อมโยงหลักปรัชญาเศรษฐกิจพอเพียง ยุทธศาสตร์ชาติ 20 ปี แผนพัฒนา เศรษฐกิจและสังคมแห่งชาติ และ Thailand 4.0</p> <p>สอดคล้องและเชื่อมโยงกับสภาพสังคม เศรษฐกิจ สิ่งแวดล้อมของท้องถิ่น และยุทธศาสตร์ จังหวัด และเชื่อมโยงหลักปรัชญาเศรษฐกิจพอเพียง ยุทธศาสตร์ชาติ 20 ปี แผนพัฒนาเศรษฐกิจและสังคม แห่งชาติและ Thailand 4.0</p> <p>สอดคล้องกับแผนพัฒนาภูมิภาค ยุทธศาสตร์พัฒนาภาค แผนพัฒนาเศรษฐกิจและสังคม แห่งชาติ แผนการบริหารราชการแผ่นดิน นโยบาย/ยุทธศาสตร์ คสช. และนโยบายรัฐบาล หลักปรัชญาเศรษฐกิจพอเพียง ยุทธศาสตร์ชาติ 20 ปี และThailand 4.0</p>	<p>60</p> <p>(10)</p> <p>(10)</p> <p>(10)</p>	



ประเด็นการพิจารณา	รายละเอียดหลักเกณฑ์	คะแนน เต็ม	คะแนน ที่ได้
3.4 วิสัยทัศน์	วิสัยทัศน์ ซึ่งมีลักษณะแสดงสถานภาพที่องค์กรปกครองส่วนท้องถิ่นต้องการจะเป็นหรือบรรลุถึงอนาคตอย่างชัดเจน สอดคล้องกับโอกาสและศักยภาพที่เป็นลักษณะเฉพาะขององค์กรปกครองส่วนท้องถิ่นและสัมพันธ์กับโครงการพัฒนา	(5)	
3.5 กลยุทธ์	แสดงให้เห็นช่องทาง วิธีการ ภารกิจหรือสิ่งที่ต้องทำตามอำนาจหน้าที่ขององค์กรปกครองส่วนท้องถิ่นที่จะนำไปสู่การบรรลุวิสัยทัศน์ หรือแสดงให้เห็นถึงความชัดเจนในสิ่งที่จะดำเนินการให้บรรลุวิสัยทัศน์นั้น	(5)	
3.6 เป้าประสงค์ของแต่ละประเด็นกลยุทธ์	เป้าประสงค์ของแต่ละประเด็นกลยุทธ์มีความสอดคล้องและสนับสนุนต่อกกลยุทธ์ที่จะเกิดขึ้น มุ่งหมายสิ่งหนึ่งสิ่งใดที่ชัดเจน	(5)	
3.7 จุดยืนทางยุทธศาสตร์(Positioning)	ความมุ่งมั่นอันแน่วแน่ในการวางแผนพัฒนาท้องถิ่น เพื่อให้บรรลุวิสัยทัศน์ขององค์กรปกครองส่วนท้องถิ่น ซึ่งเกิดจากศักยภาพของพื้นที่จริง ที่จะนำไปสู่ผลสำเร็จทางยุทธศาสตร์	(5)	
3.8 แผนงาน	แผนงานหรือจุดมุ่งหมายเพื่อการพัฒนาในอนาคต กำหนดจุดมุ่งหมายในเรื่องใดเรื่องหนึ่งหรือแผนงานที่เกิดจากเป้าประสงค์ ตัวชี้วัด ค่าเป้าหมาย กลยุทธ์ จุดยืนทางยุทธศาสตร์ขององค์กรปกครองส่วนท้องถิ่นที่มีความชัดเจน นำไปสู่การทำโครงการพัฒนาท้องถิ่นในแผนพัฒนาท้องถิ่น โดยระบุแผนงานและความเชื่อมโยงดังกล่าว	(5)	
3.9 ความเชื่อมโยงของยุทธศาสตร์ในภาพรวม	ความเชื่อมโยงองค์รวมที่นำไปสู่การพัฒนาท้องถิ่นที่เกิดผลผลิต/โครงการจากแผนยุทธศาสตร์ชาติ 20 ปี แผนพัฒนาเศรษฐกิจและสังคมแห่งชาติ ฉบับที่ 12 Thailand 4.0 แผนพัฒนาภาค/แผนพัฒนากลุ่มจังหวัด /แผนพัฒนาจังหวัด ยุทธศาสตร์การพัฒนาขององค์กรปกครองส่วนท้องถิ่นในเขตจังหวัด และยุทธศาสตร์ขององค์กรปกครองส่วนท้องถิ่น	(5)	
รวมคะแนน		100	





## 4.2 การติดตามและประเมินผลโครงการขององค์กรปกครองส่วนท้องถิ่น

ในการจัดทำแผนพัฒนาท้องถิ่น (พ.ศ. 2566 - 2570) ขององค์กรปกครองส่วนท้องถิ่น จะต้องมีการติดตามและประเมินผลโครงการขององค์กรปกครองส่วนท้องถิ่นเพื่อความสอดคล้องแผนพัฒนาท้องถิ่น ตามระเบียบกระทรวงมหาดไทย ว่าด้วยการจัดทำแผนขององค์กรปกครองส่วนท้องถิ่น พ.ศ. 2548 และที่แก้ไขเพิ่มเติมถึง (ฉบับที่ 3) พ.ศ. 2561 โดยคณะกรรมการติดตามและประเมินผลแผนพัฒนาท้องถิ่น จะต้องดำเนินการให้คะแนนตามเกณฑ์ที่กำหนดไว้ ซึ่งเป็นส่วนหนึ่งของการติดตามและประเมินผลแผนพัฒนา โดยดำเนินการให้แล้วเสร็จภายในหกสัปดาห์ นับแต่วันที่ประกาศใช้งบประมาณรายจ่าย รายละเอียดแนวทางการพิจารณาตามหนังสือกระทรวงมหาดไทย ด่วนที่สุด ที่ มท 0810.3/ว 2931 ลงวันที่ 15 พฤษภาคม 2562 เรื่อง ชักซ้อมแนวทางการทบทวนแผนพัฒนาท้องถิ่น (พ.ศ. 2566 – 2570) ขององค์กรปกครองส่วนท้องถิ่น ดังนี้

### แนวทางการพิจารณาการติดตามและประเมินผลโครงการ เพื่อความสอดคล้องแผนพัฒนาท้องถิ่น (พ.ศ. 2566 – 2570) ขององค์กรปกครองส่วนท้องถิ่น

ประเด็นการพิจารณา	คะแนน
1. การสรุปสถานการณ์การพิจารณา	10
2. การประเมินผลการนำแผนพัฒนาท้องถิ่นไปปฏิบัติในเชิงปริมาณ	10
3. การประเมินผลการนำแผนพัฒนาท้องถิ่นไปปฏิบัติในเชิงคุณภาพ	10
4. แผนงานและยุทธศาสตร์การพิจารณา	10
5. โครงการพัฒนา ประกอบด้วย	60
5.1 ความชัดเจนของชื่อโครงการ	(5)
5.2 กำหนดวัตถุประสงค์สอดคล้องกับโครงการ	(5)
5.3 เป้าหมาย (ผลผลิตของโครงการ) มีความชัดเจนนำไปสู่การตั้งงบประมาณได้ถูกต้อง	(5)
5.4 โครงการมีความสอดคล้องกับแผนยุทธศาสตร์ชาติ 20 ปี	(5)
5.5 เป้าหมาย (ผลผลิตของโครงการ) มีความสอดคล้องกับแผนพัฒนาเศรษฐกิจและสังคมแห่งชาติ	(5)
5.6 โครงการมีความสอดคล้องกับ Thailand 4.0	(5)
5.7 โครงการสอดคล้องกับยุทธศาสตร์จังหวัด	(5)
5.8 โครงการแก้ไขปัญหาความยากจนหรือการเสริมสร้างให้ประเทศชาติมั่นคง มั่งคั่ง ยั่งยืน ภายใต้หลักปรัชญา	(5)
5.9 งบประมาณ มีความสอดคล้องกับเป้าหมาย (ผลผลิตของโครงการ)	(5)
5.10 มีการประมาณการราคาถูกต้องตามหลักวิธีการงบประมาณ	(5)
5.11 มีการกำหนดตัวชี้วัด (KPI) และสอดคล้องกับวัตถุประสงค์และผลคาดว่าจะได้รับ	(5)
5.12 ผลที่คาดว่าจะได้รับ สอดคล้องกับวัตถุประสงค์	(5)
รวมคะแนน	100

แนวทางเบื้องต้นในการให้คะแนนแนวทางการพิจารณาการติดตามและประเมินผลโครงการ  
เพื่อความสอดคล้องแผนพัฒนาท้องถิ่น (พ.ศ. 2566 - 2570) ขององค์กรปกครองส่วนท้องถิ่น

ประเด็น การพิจารณา	รายละเอียดหลักเกณฑ์	คะแนนเต็ม	คะแนนที่ได้
1. การสรุป สถานการณ์การ พัฒนา	เป็นการวิเคราะห์รอบการจัดทำยุทธศาสตร์ขององค์กรปกครองส่วนท้องถิ่น (ใช้การวิเคราะห์ SWOT Analysis/Demand (Demand Analysis)/Global Demand และ Trend ปัจจัยและสถานการณ์การเปลี่ยนแปลงที่มีผลต่อการพัฒนา อย่างน้อยต้องประกอบด้วยวิเคราะห์ศักยภาพด้านเศรษฐกิจ, ด้านสังคม, ด้านทรัพยากรธรรมชาติและสิ่งแวดล้อม)	10	
2. การประเมินผล การนำแผนพัฒนา ท้องถิ่นไปปฏิบัติใน เชิงปริมาณ	1) การควบคุมที่มีตัวเลขต่างๆ เพื่อนำมาใช้วัดผลในเชิงปริมาณ เช่น การวัดจำนวน โครงการ กิจกรรม งานต่างๆ ก็คือผลผลิตนั่นเองว่าเป็นไปตามที่ตั้งเป้าหมายเอาไว้หรือไม่จำนวนที่ดำเนินการจริงตามที่ได้กำหนดไว้เท่าไร จำนวนที่ไม่สามารถดำเนินการได้มีจำนวนเท่าไร สามารถอธิบายได้ตามหลักประสิทธิภาพ (Efficiency) ของการพัฒนาท้องถิ่นตามอำนาจหน้าที่ที่ได้กำหนดไว้  2) วิเคราะห์ผลกระทบ/สิ่งที่กระทบ (Impact) โครงการที่ดำเนินการในเชิงปริมาณ (Qualitative)	10	
3. การประเมินผล การนำแผนพัฒนา ท้องถิ่นไปปฏิบัติใน เชิงคุณภาพ	1) การประเมินประสิทธิผลของแผนพัฒนาในเชิงคุณภาพคือการนำเอาเทคนิคต่าง ๆ มาใช้เพื่อวัดค่าภารกิจ โครงการ กิจกรรม งานต่างๆ ที่ดำเนินการในพื้นที่นั้นๆ ตรงต่อความต้องการของประชาชนหรือไม่และเป็นไปตามอำนาจหน้าที่หรือไม่ ประชาชนพึงพอใจหรือไม่ สิ่งของ วัสดุ ครุภัณฑ์ การดำเนินการต่างๆ มีสภาพหรือลักษณะถูกต้อง ครบถ้วน สามารถใช้การได้ตามวัตถุประสงค์หรือไม่ ซึ่งเป็นไปตามหลักประสิทธิผล (Effectiveness) ผลการปฏิบัติราชการตามที่บรรลุวัตถุประสงค์ และเป้าหมายของแผนปฏิบัติราชการตามที่ได้รับงบประมาณมาดำเนินการ รวมถึงสามารถเทียบเคียงกับส่วนราชการหรือหน่วยงาน  2) วิเคราะห์ผลกระทบ/สิ่งที่กระทบ (Impact) โครงการที่ดำเนินการในเชิงคุณภาพ (Qualitative)	10	
4. แผนงานและ ยุทธศาสตร์การ พัฒนา	1) วิเคราะห์แผนงาน งาน ที่เกิดจากด้านต่างๆ มีความสอดคล้องกับยุทธศาสตร์ขององค์กรปกครองส่วนท้องถิ่นในมิติต่างๆ จนนำไปสู่การจัดทำโครงการพัฒนาท้องถิ่นโดยใช้ SWOT Analysis/Demand (Demand Analysis)/Global Demand/ Trend หรือหลักการบูรณาการ (Integration) กับองค์กรปกครองส่วนท้องถิ่นที่มีพื้นที่ติดต่อกัน  2) วิเคราะห์แผนงาน งาน ที่เกิดจากด้านต่างๆ ที่สอดคล้องกับการแก้ไขปัญหาความยากจน หลักปรัชญา	10	



ประเด็น การพิจารณา	รายละเอียดหลักเกณฑ์	คะแนน เต็ม	คะแนน ที่ได้
5. โครงการพัฒนา  5.1 ความชัดเจนของชื่อ โครงการ	ควรประกอบด้วยข้อมูลดังนี้  เป็นโครงการที่มีวัตถุประสงค์สนองต่อยุทธศาสตร์การพัฒนาขององค์กรปกครอง ส่วนท้องถิ่นและดำเนินการเพื่อให้การพัฒนาบรรลุตามวิสัยทัศน์ขององค์กรปกครอง ส่วนท้องถิ่นที่กำหนดไว้ ชื่อโครงการมีความชัดเจน ไม่ไปเรื่องใดเรื่องหนึ่ง อ่านแล้ว เข้าใจได้ว่าจะพัฒนาอะไรในอนาคต	(5)	
5.2 กำหนดวัตถุประสงค์ สอดคล้องกับโครงการ	มีวัตถุประสงค์ชัดเจน (clear objective) โครงการต้องกำหนดวัตถุประสงค์สอดคล้อง กับความเป็นมาของโครงการ สอดคล้องกับหลักการและเหตุผล วิธีการดำเนินงาน ต้องสอดคล้องกับวัตถุประสงค์ ความเป็นไปได้ชัดเจน มีลักษณะเฉพาะเจาะจง	(5)	
5.3 เป้าหมาย (ผลผลิต ของโครงการ) มีความ ชัดเจนนำไปสู่การตั้ง งบประมาณได้ถูกต้อง	สภาพที่อยากให้เกิดขึ้นในอนาคตเป็นทิศทางที่ต้องไปให้ถึงเป้าหมายต้องชัดเจน สามารถระบุจำนวนเท่าไร กลุ่มเป้าหมายคืออะไร มีผลผลิตอย่างไร กลุ่มเป้าหมาย พื้นที่ดำเนินงาน และระยะเวลาดำเนินงานอธิบายให้ชัดเจนว่าโครงการนี้จะทำที่ไหน เริ่มต้นในช่วงเวลาใดและจบลงเมื่อไร ใครคือกลุ่มเป้าหมายของโครงการ หาก กลุ่มเป้าหมายมีหลายกลุ่ม ให้บอกชัดเจนไปว่าใครคือกลุ่มเป้าหมายหลัก ใคร คือกลุ่มเป้าหมายรอง	(5)	
5.4 โครงการมีความ สอดคล้องกับแผน ยุทธศาสตร์ 20 ปี	โครงการสอดคล้องกับ (1) ความมั่นคง (2) การสร้างความสามารถในการแข่งขัน (3) การพัฒนาเสริมสร้างศักยภาพคน (4) การสร้างโอกาสความเสมอภาคและเท่าเทียม กันทางสังคม (5) การสร้างการเติบโตบนคุณภาพชีวิตที่เป็นมิตรต่อสิ่งแวดล้อม (6) การปรับสมดุลและพัฒนาระบบการบริหารจัดการภาครัฐ เพื่อให้เกิดความมั่นคง มั่ง คั่ง ยั่งยืน	(5)	
5.5 เป้าหมาย (ผลผลิต ของโครงการ) มีความ สอดคล้องกับแผนพัฒนา เศรษฐกิจและสังคม แห่งชาติ	โครงการมีความสอดคล้องแผนพัฒนาเศรษฐกิจและสังคมแห่งชาติฉบับที่ 12 โดย (1) ยึดหลักปรัชญาเศรษฐกิจพอเพียง (2) ยึดคนเป็นศูนย์กลางพัฒนา (3) ยึด วิสัยทัศน์ภายใต้ยุทธศาสตร์ชาติ 20 ปี (4) ยึดเป้าหมายอนาคตประเทศไทย ๒๕๗๙ (5) ยึดหลักการนำไปสู่ปฏิบัติให้เกิดผลสัมฤทธิ์อย่างจริงจังใน 5 ปีที่ต่อยอดไปสู่ ผลสัมฤทธิ์ที่เป็นเป้าหมายระยะยาว ภายใต้แนวทางการพัฒนา (1) การยกระดับ ศักยภาพการแข่งขันและการหลุดพ้นกับดักรายได้ปานกลางสู่รายได้สูง (2) การ พัฒนาศักยภาพคนตามช่วงวัยและการปฏิรูประบบเพื่อสร้างสังคมสูงวัยอย่างมี คุณภาพ (3) การลดความเหลื่อมล้ำทางสังคม (4) การรองรับการเชื่อมโยงภูมิภาคและ ความเป็นเมือง (5) การสร้างความเจริญเติบโตทางเศรษฐกิจและสังคมอย่างเป็นมิตร กับสิ่งแวดล้อม (6) การบริหารราชการแผ่นดินที่มีประสิทธิภาพ	(5)	



ประเด็นการพิจารณา	รายละเอียดหลักเกณฑ์	คะแนนเต็ม	คะแนนที่ได้
5.6 โครงการมีความสอดคล้อง	โครงการมีลักษณะหรือสอดคล้องกับการปรับเปลี่ยนโครงสร้างเศรษฐกิจไปสู่ Value-Based Economy หรือเศรษฐกิจที่ขับเคลื่อนด้วยนวัตกรรม ทำน้อย ได้มาก เช่น (1) เปลี่ยนจากการผลิตสินค้า โภคภัณฑ์ไปสู่สินค้าเชิงนวัตกรรม (2) เปลี่ยนจากการขับเคลื่อนประเทศด้วยภาคอุตสาหกรรม ไปสู่การขับเคลื่อนด้วยเทคโนโลยี ความคิดสร้างสรรค์และนวัตกรรม (3) เปลี่ยนจากการเน้นภาคการผลิตสินค้าไปสู่การเน้นภาคบริการมากขึ้น รวมถึงโครงการที่เพิ่มเติมด้วยวิทยาการ ความคิดสร้างสรรค์ นวัตกรรม วิทยาศาสตร์ เทคโนโลยี และการวิจัยและพัฒนา แล้วต่อยอดความได้เปรียบเชิงเปรียบเทียบ เช่น ด้านการเกษตรเทคโนโลยีชีวภาพ สาธารณสุข วัฒนธรรม ฯลฯ	(5)	
5.7 โครงการสอดคล้องกับยุทธศาสตร์จังหวัด	โครงการพัฒนาท้องถิ่นมีความสอดคล้องกับห้วงระยะเวลาของแผนพัฒนาจังหวัดที่ได้กำเนิดขึ้น เพื่อขับเคลื่อนการพัฒนาท้องถิ่นเสมือนหนึ่งการขับเคลื่อนการพัฒนาจังหวัด ซึ่งไม่สามารถแยกส่วนใดส่วนหนึ่งออกจากกันได้ นอกจากนี้โครงการพัฒนาท้องถิ่นต้องเป็นโครงการเชื่อมต่อหรือเดินทางไปด้วยกันกับยุทธศาสตร์จังหวัดที่ได้กำหนดขึ้นเป็นปัจจุบัน	(5)	
5.8 โครงการแก้ไขปัญหาความยากจนหรือการเสริมสร้างให้ประเทศชาติมั่นคง มั่งคั่ง ยั่งยืนภายใต้หลักปรัชญา	เป็นโครงการที่ดำเนินการภายใต้พื้นฐานความพอเพียงที่ประชาชนดำเนินการเองหรือร่วมดำเนินการ เป็นโครงการต่อยอดและขยายได้ เป็นโครงการที่ประชาชนต้องการเพื่อให้เกิดความยั่งยืน ซึ่งมีลักษณะที่จะให้ท้องถิ่นมีความมั่นคง มั่งคั่ง ยั่งยืน เป็นท้องถิ่นที่พัฒนาแล้วด้วยการพัฒนาปรัชญาเศรษฐกิจพอเพียง	(5)	
5.9 งบประมาณมีความสอดคล้องกับเป้าหมาย(ผลผลิตของโครงการ)	งบประมาณโครงการพัฒนาจะต้องคำนึงถึงหลักสำคัญ ๕ ประการในการจัดทำโครงการได้แก่ (1) ความประหยัด (Economy) (2) ความมีประสิทธิภาพ (Efficiency) (3) ความมีประสิทธิภาพ (Effectiveness) (4) ความยุติธรรม (Equity) (5) ความโปร่งใส (Transparency)	(5)	
5.10 มีการประมาณการราคาถูกต้องตามหลักวิธีการงบประมาณ	การประมาณราคาเพื่อการพัฒนาต้องให้สอดคล้องกับโครงการถูกต้องตามหลักวิชาการทางช่าง หลักของราคากลาง ราคากลางท้องถิ่น มีความโปร่งใสในการกำหนดราคาและตรวจสอบในเชิงประจักษ์	(5)	
5.11 มีการกำหนดตัวชี้วัด (KPI) และสอดคล้องกับวัตถุประสงค์และผลที่คาดว่าจะได้รับ	มีการกำหนดตัวชี้วัดผลงาน (Key Performancy Indicator : KPI) ที่ สามารถวัดได้ (measurable) ใช้บอกประสิทธิผล (effectiveness) ใช้บอกประสิทธิภาพ (efficiency) ได้ เช่น การกำหนดความพึงพอใจ การกำหนดร้อยละ การกำหนดอันเกิดจากผลของวัตถุประสงค์ที่เกิดที่สิ่งที่ได้รับ (การคาดการณ์ คาดว่าจะได้รับ)	(5)	
5.12 ผลที่คาดว่าจะได้รับสอดคล้องกับวัตถุประสงค์	ผลที่ได้รับเป็นสิ่งที่เกิดขึ้นได้จริงจากการดำเนินการตามโครงการพัฒนาซึ่งสอดคล้องกับวัตถุประสงค์ที่ระบุไว้ การได้ผลหรือผลที่เกิดขึ้นจะต้องเท่ากับวัตถุประสงค์หรือมากกว่าวัตถุประสงค์ ซึ่งการเขียนวัตถุประสงค์ควรคำนึงถึง (1) มีความเป็นไปได้และมีความเฉพาะเจาะจง ในการดำเนินงานตามโครงการ (2) วัดและประเมินผลดับของความสำเร็จได้ (3) ระบุสิ่งที่ต้องการดำเนินงานอย่างชัดเจนและเฉพาะเจาะจงมากที่สุดและสามารถปฏิบัติได้ (4) เป็นเหตุเป็นผลสอดคล้องกับความเป็นจริง (5) ส่งผลการบ่งบอกเวลาได้	(5)	
<b>รวมคะแนน</b>		<b>100</b>	





สรุปรายงานผลการดำเนินการ ประจำปีงบประมาณ พ.ศ. ....						
ลำดับที่	รายการ	โครงการ	งบประมาณ	โครงการที่สามารถดำเนินการได้ (..... โครงการ)		
				คิดเป็นร้อยละของแผนพัฒนาท้องถิ่น	คิดเป็นร้อยละของแผนการดำเนินงาน	คิดเป็นร้อยละของข้อบัญญัติ+เงินสะสม
1	บรรจุในแผนพัฒนาท้องถิ่น					
2	ตั้งในข้อบัญญัติงบประมาณ					
3	จากเงินสะสม					
4	จัดทำแผนการดำเนินงาน - ข้อบัญญัติ = ..... + - เงินสะสม = .....					
5	สามารถดำเนินการได้ - ข้อบัญญัติ = ..... + - เงินสะสม = .....					

### (1.2) การวัดผลในเชิงคุณภาพ (Quality)

การจัดผลเชิงคุณภาพ ใช้การสำรวจความพึงพอใจในการวัดผลเชิงคุณภาพโดยภาพรวม โดยได้มีการประเมินความพึงพอใจ ซึ่งการประเมินความพึงพอใจทำให้ทราบถึงผลเชิงคุณภาพในการดำเนินงานของเทศบาลในภาพรวม

โดยเครื่องมือที่ใช้ในการประเมินความพึงพอใจ มีดังนี้

แบบที่ 3/3 แบบประเมินความพึงพอใจต่อผลการดำเนินงานขององค์กรปกครองส่วนท้องถิ่น

แบบที่ 3/4 แบบประเมินความพึงพอใจของผู้รับบริการในงานบริการขององค์กรปกครองส่วนท้องถิ่น (ให้หน่วยงานภายนอกดำเนินการ)

## 4.4 ข้อเสนอแนะในการจัดทำแผนพัฒนาท้องถิ่นในอนาคต

### 4.1 ผลกระทบนำไปสู่ออนาคต

1. ปัญหาสาธารณสุขภัยต่างๆ ที่เกิดขึ้นในองค์กรปกครองส่วนท้องถิ่น อันได้แก่ ภัยแล้ง วาตะภัย น้ำท่วม อัคคีภัย ที่เกิดขึ้นและส่งผลกระทบต่อประชาชนในพื้นที่ เกิดความเสียหายทั้งชีวิตและทรัพย์สิน แนวทางการแก้ไข คือพิจารณาวางแผนการดำเนินการป้องกัน ก่อนเกิดเหตุ ระหว่างเกิดเหตุ หลังเกิดเหตุ บรรจุแผนงาน โครงการ กิจกรรม การให้ความช่วยเหลือต่างๆ จัดตั้งศูนย์ช่วยเหลือประชาชนขององค์กรปกครองส่วนท้องถิ่น เพื่อสามารถดำเนินการได้ทัน่วงที

2. ปัญหาโรคระบาดที่เกิดจากคน เกิดจากสัตว์ ที่ส่งผลกระทบต่อชีวิตประชาชน และสัตว์ต่างๆ ในตำบล ซึ่งได้แก่ โรคไข้หวัดใหญ่ ไข้หวัดนก โรคมือ เท้า ปาก ที่เกิดขึ้นกับเด็กๆ โรคพิษสุนัขบ้า แนวทางการแก้ไขปัญหา คือ ฝึกอบรม ประชาสัมพันธ์ รณรงค์การป้องกัน ลงพื้นที่ระงับการเกิดโรคระบาด การทำลาย การรักษา

3. ปัญหาประชาชนมีรายได้น้อย การศึกษาต่ำ ประชาชนในตำบลยังมีคนรายได้น้อย มีหนี้สินเยอะ ไม่เพียงพอในการดำรงชีวิต ค่าครองชีพสูง แนวทางการแก้ไขปัญหา ให้ความรู้เกี่ยวกับการประกอบอาชีพ สาธิตการประกอบอาชีพ ช่วยเหลือประชาชนซ่อมแซมบ้านคนจน ผู้มีรายได้น้อย ส่งเสริมด้านการศึกษาโดยการจัดบริการสาธารณสุขด้านการศึกษา การจัดตั้งศูนย์พัฒนาเด็กเล็ก สนับสนุนกิจกรรมต่างๆ ให้กับเด็กนักเรียน จ้างเด็กนักเรียนในช่วงปิดภาคเรียนเพื่อมีรายได้

4. ปัญหายาเสพติดในตำบล ในพื้นที่ยังไม่พบว่ามีการค้ายาเสพติด และยังไม่พบรายงานว่ามีผู้ติดยาเสพติด แต่เพื่อเป็นการป้องกัน มีแนวทางการป้องกัน โดยการลงพื้นที่ค้นหา การรณรงค์ป้องกันการให้ความรู้กับประชาชนได้ทราบถึงโทษของยาเสพติด

5. ปัญหาการสัญจรไปมาของประชาชนในตำบล เนื่องจาก ในตำบลด้านโครงสร้างพื้นฐาน เส้นทางคมนาคมบางหมู่บ้านยังเป็น ถนนดิน ถนนลูกรัง ช่วงฤดูฝนถนนลื่น เป็นหลุมเป็นบ่อ เกิดปัญหาในการสัญจรไปมาของประชาชน เสี่ยงต่อการเกิดอุบัติเหตุ การคมนาคมล่าช้า แนวทางการแก้ไข จัดทำแผนงาน โครงการก่อสร้างถนนในเส้นทางสำคัญ พิจารณาเสนอสนับสนุนจากหน่วยงานอื่น



## ☛ 4.2 ข้อเสนอแนะ ผลจากการพัฒนา

1. ข้อเสนอแนะ จากการสำรวจข้อมูล การลงพื้นที่ในตำบล จะเห็นว่าประชาชนยังมีปัญหาที่จะต้องดำเนินการแก้ไขอยู่มาก ดังนี้ ด้านการศึกษา สาธารณสุข ความมั่นคงปลอดภัยในชีวิตและทรัพย์สิน การศาสนา ศิลปวัฒนธรรม ประเพณี กีฬา สถานที่ผ่อนหย่อนใจ สวัสดิการสังคม การเกษตร เศรษฐกิจ อุตสาหกรรม การพัฒนาอาชีพ เส้นทางคมนาคมขนส่ง/ไฟฟ้า/น้ำประปา/แหล่งน้ำเพื่ออุปโภค – บริโภค ด้านทรัพยากรและสิ่งแวดล้อม ขยะมูลฝอยและสิ่งปฏิกูล จากปัญหาด้านต่างๆ ประชาชนไม่สามารถแก้ไขปัญหาเองได้จึงต้องเสนอให้องค์กรปกครองส่วนท้องถิ่นแก้ไข ทำให้มีการเสนอโครงการเข้ามาเป็นจำนวนมาก ซึ่งงบประมาณขององค์กรปกครองส่วนท้องถิ่นนั้นมีจำกัดไม่เพียงพอต่อการจัดการได้

2. ข้อเสนอแนะ จากข้อสังเกตดังกล่าว มีข้อเสนอแนะในการแก้ไขปัญหาต่างๆ ดังนี้ ปัญหาต่างๆ ที่ถูกเสนอมายังองค์กรปกครองส่วนท้องถิ่น นั้น ควรนำมาพิจารณาจัดลำดับความสำคัญโดยประชาคมท้องถิ่น ซึ่งมีหลายภาคส่วน ประกอบไปด้วย คณะกรรมการพัฒนาขององค์กรปกครองส่วนท้องถิ่น สมาชิกสภาท้องถิ่น ผู้นำหมู่บ้าน ตัวแทนส่วนราชการ รัฐวิสาหกิจ หน่วยงานที่เกี่ยวข้องประชาชนทั่วไป ร่วมกันพิจารณาจัดลำดับความสำคัญของโครงการ และพิจารณาบรรจุเข้าแผนพัฒนาท้องถิ่นต่อไป กรณีโครงการที่เกินศักยภาพที่ให้องค์กรปกครองส่วนท้องถิ่นเสนอขอรับการสนับสนุนจากหน่วยงานอื่น

\*\*\*\*\*